



**R A P O R T**  
**O STANIE GMINY POTOK WIELKI**  
**za rok 2020**





## Spis treści

<b>WSTĘP</b> .....	4
<b>I. OGÓLNA CHARAKTERYSTYKA GMINY POTOK WIELKI</b> .....	5
<b>II. INFORMACJE FINANSOWE</b> .....	9
2.1. Realizacja dochodów budżetu .....	9
2.2. Realizacja przychodów i rozchodów budżetu, poręczenia .....	24
2.3. Realizacja wydatków budżetu .....	26
2.4. Dotacje udzielane z budżetu Gminy w 2020 r. ....	35
2.5. Wydatki na programy i projekty finansowane z udziałem środków pochodzących z UE ....	39
2.6. Wydatki inwestycyjne i zakupy inwestycyjne.....	40
2.7. Rachunek dochodów własnych przy oświatowych jednostkach budżetowych .....	45
2.8. Wydatki na fundusz sołecki.....	45
2.9. Wynik budżetu .....	47
<b>III. INFORMACJA O STANIE MIENIA KOMUNALNEGO</b> .....	48
3.1. Wartość majątku netto Gminy Potok Wielki na dzień 31 grudnia 2020r. - dane z bilansu skonsolidowanego .....	48
3.2. Dochody z tytułu wykonywania prawa własności i innych praw majątkowych oraz wykonywania posiadania.....	48
3.3. Dane dotyczące przysługujących gminie praw własności na dzień 31.12.2020r. ....	48
<b>IV. INFORMACJE O REALIZACJI POLITYK, PROGRAMÓW I STRATEGII</b> .....	52
4.1. Strategia Rozwoju Gminy Potok Wielki na lata 2016- 2023 .....	52
4.2. Studium uwarunkowań i kierunków zagospodarowania przestrzennego Gminy Potok Wielki .....	53
4.3. Lokalny Program Rewitalizacji .....	53
4.4. Program usuwania wyrobów azbestowych z terenu Gminy Potok Wielki na lata 2011-2031 .....	54
4.5. Strategia Rozwiązywania Problemów Społecznych Gminy Potok Wielki na lata .....	54
2016 -2025.....	54
4.6. Gminny Program Przeciwdziałania Przemocy w Rodzinie oraz Ochrony Ofiar Przemocy w Rodzinie na lata 2015-2020 .....	59
4.7. Program Wspierania Rodziny dla Gminy Potok Wielki na lata 2019-2021 .....	60
4.8. Program osłonowy Gminy Potok Wielki „Posiłek w domu i w szkole” .....	63



## RAPORT O STANIE GMINY POTOK WIELKI ZA 2020R.

---

4.9. „Opieka wytchnieniowa” .....	63
4.10. Projekt „Przemocy mówię Nie” .....	64
4.11. Program Profilaktyki i Rozwiązywania Problemów Alkoholowych oraz Przeciwdziałania Narkomanii .....	64
4.12. Program współpracy Gminy Potok Wielki z organizacjami pozarządowymi oraz podmiotami wymienionymi w art.3 ust.3 ustawy z dnia 24 kwietnia 2003r. o działalności pożytku publicznego i o wolontariacie w 2020 roku.....	66
4.13. Program opieki nad zwierzętami bezdomnymi oraz zapobiegania bezdomności zwierząt na rok 2020.....	67
<b>V. REALIZACJA UCHWAŁ RADY GMINY .....</b>	<b>68</b>
<b>VI. CZĘŚĆ ANALITYCZNA .....</b>	<b>73</b>
6.1. Władze lokalne i gminne jednostki organizacyjne.....	73
6.2. Infrastruktura drogowa .....	84
6.3. Infrastruktura wodno-kanalizacyjna .....	85
6.4. Gospodarka odpadami komunalnymi .....	87
6.5. Gospodarka mieszkaniowa i komunalna .....	92
6.6. Pomoc społeczna .....	93
6.7. Oświata i edukacja.....	105
6.8. Kultura.....	109
6.9. Zabytki i pomniki przyrody.....	112
6.10. Ochrona zdrowia .....	113
6.11. Bezpieczeństwo i ochrona przeciwpożarowa .....	113
<b>VII. WSPÓŁPRACA Z INNYMI SPOŁECZNOŚCIAMI SAMORZĄDOWYMI .....</b>	<b>115</b>
<b>VIII. PODSUMOWANIE .....</b>	<b>116</b>



## WSTĘP

Szanowni Państwo,

oddaję w Państwa ręce raport o stanie Gminy Potok Wielki za rok 2020.

Dokument opracowano w związku z wymogiem art. 28 aa ustawy z dnia 8 marca 1990 roku o samorządzie gminnym ( Dz. U. z 2020r., poz. 713 z późn. zm.).

Raport obejmuje podsumowanie mojej działalności jako Wójta Gminy Potok Wielki w roku 2020, w szczególności realizację polityk, programów, strategii i uchwał Rady Gminy Potok Wielki.

Celem przedmiotowego raportu jest możliwość uzyskania dokładnego wglądu w sytuację gospodarczą i społeczną Gminy Potok Wielki. Zostały w nim zgromadzone dane dotyczące funkcjonowania gminy w roku 2020.

Raport został opracowany w oparciu o dokumenty będące w posiadaniu Urzędu jak również uzyskanej wiedzy od pracowników Urzędu Gminy i jednostek organizacyjnych.

Informacje zawarte w raporcie posłużą mieszkańcom Gminy Potok Wielki do zwiększenia wiedzy na temat funkcjonowania samorządu gminnego, a także staną się podstawą do prowadzenia dialogu na temat przyszłości gminy.

Zachęcam zainteresowanych, a w szczególności mieszkańców Gminy Potok Wielki do lektury dokumentu.

Wójt Gminy Potok Wielki

Leszek Nosal



## I. OGÓLNA CHARAKTERYSTYKA GMINY POTOK WIELKI

Gmina Potok Wielki jest gminą wiejską znajdującą się w powiecie janowskim, w województwie lubelskim. Utworzona została uchwałą Wojewódzkiej Rady Narodowej w Lublinie z dniem 1 stycznia 1973 roku.

Gmina Potok Wielki położona jest w południowo-zachodniej części województwa lubelskiego i graniczy:

- od północy z gminą Trzydnik Duży i gminą Szastarka,
- od południa z gminą Pysznica (województwo podkarpackie, powiat stalowowolski),
- od wschodu z gminą Modliborzyce,
- od zachodu z gminą Zaklików (województwo podkarpackie, powiat stalowowolski).

Gmina zajmuje powierzchnię 9 944 ha, z czego:

- grunty rolne zajmują 6214 ha i stanowią 62,49% ogólnej powierzchni,
- lasy i grunty leśne zajmują 2930 ha i stanowią 29,46% ogólnej powierzchni,
- grunty pod wodami zajmują 800 ha i stanowią 8,05% ogólnej powierzchni.

Powierzchnia Gminy Potok Wielki stanowi 11,4% powierzchni powiatu janowskiego. Przez teren gminy przepływają rzeki: Stnianka, Sanna i Łukawica.

Gmina Potok Wielki usytuowana jest na skraju Wyżyny Lubelskiej i Kotliny Sandomierskiej. Północną część gminy obejmują Wzniesienia Urzędowskie, południowa zaś położona jest na Równinie Biłgorajskiej w masywie Lasów Janowskich, a granicę wschodnią tworzy krawędź Roztocza. Stąd też bogaty i zróżnicowany jest krajobraz gminy. Naturalne bagna i mokradła, jeziora, pomniki przyrody i w wielu miejscach zachowany pierwotny charakter fragmentu puszczy stanowią o jej bogactwie przyrodniczym.



Mapa 1. Położenie Gminy Potok Wielki na mapie administracyjnej powiatu janowskiego

Gminę Potok Wielki według stanu na dzień 31 grudnia 2020 r. zamieszkuje 4712 mieszkańców.

Lp.	Nazwa miejscowości	Kobiety	Mężczyźni	Razem
1.	Dąbrowica	125	121	246
2.	Dąbrówka	122	94	216
3.	Maliniec	68	66	134
4.	Osówek	37	44	81
5.	Osinki	82	106	188
6.	Potoczek	411	378	789
7.	Kolonia Potok Wielki	190	194	384
8.	Potok Wielki	299	293	592
9.	Radwanówka	188	180	368
10.	Stany Nowe	129	152	281
11.	Potok-Stany Kolonia	88	92	180
12.	Potok-Stany	221	191	412
13.	Stawki	130	144	274
14.	Wola Potocka	158	141	299
15.	Zarajec Potocki	75	93	168
16.	Popielarnia	52	48	100
	<b>RAZEM:</b>	<b>2 375</b>	<b>2 337</b>	<b>4 712</b>



Liczba ludności w latach 2017-2020:

Stan na dzień	Liczba ludności		
	Kobiety	mężczyźni	razem
31.12.2017	2473	2407	4880
31.12.2018	2438	2392	4830
31.12.2019	2418	2394	4812
31.12.2020	2375	2337	4712

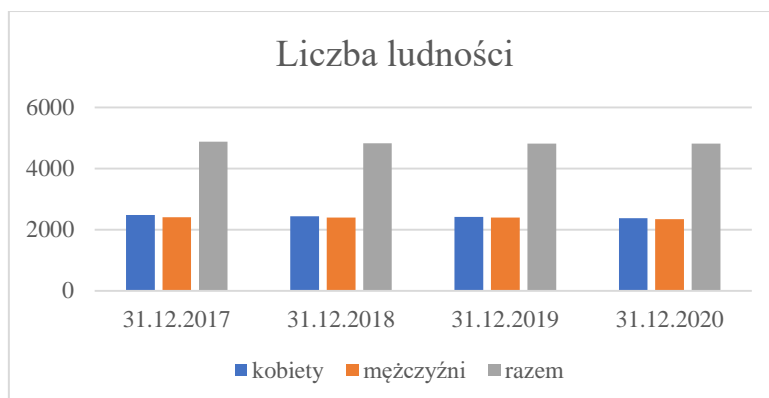

### Przyrost naturalny

Wpływ na liczbę mieszkańców w gminie ma przyrost naturalny oraz emigracja mieszkańców za granicę w celach ekonomicznych.

Urodzenia:

Rok	Urodzenia w Gminie Potok Wielki		
	dziewczynki	chłopcy	razem
2017 r.	22	22	44
2018 r.	19	27	46
2019 r.	25	26	51
2020 r.	18	21	39

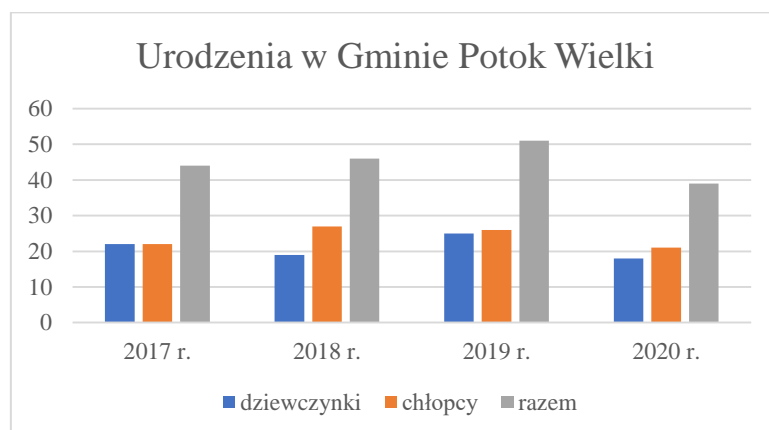



Zgony:

Rok	Liczba zgonów		
	kobiety	mężczyźni	razem
2017 r.	19	29	48
2018 r.	34	27	61
2019 r.	27	30	57
2020 r.	32	29	61

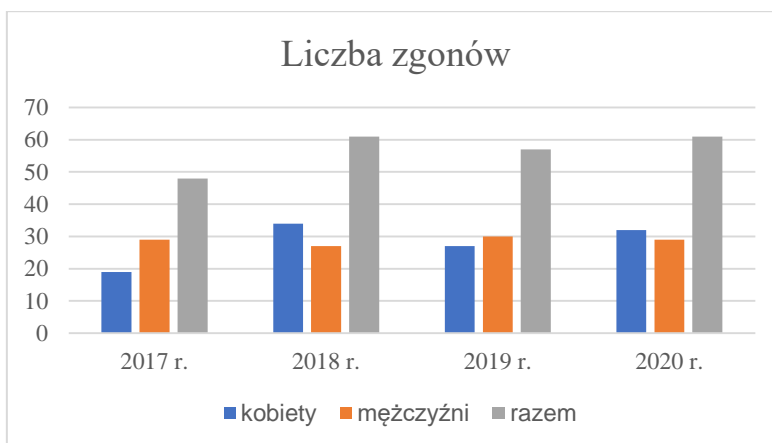

Struktura wiekowa mieszkańców:

	Kobiety	Mężczyźni	Razem
do 18 lat	428	431	859
produkcyjny	1349	1606	2955
poprodukcyjny	598	300	898
	2 375	2 337	4 712

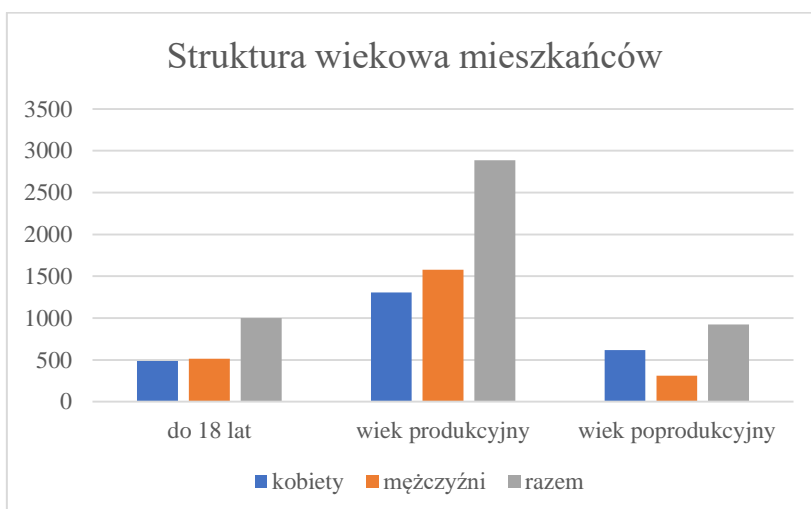





## II. INFORMACJE FINANSOWE

### 2.1. Realizacja dochodów budżetu

Dochody za 2020 rok zamknęły się kwotą **24 269 349,76zł**, co stanowi **99,08%** planu i są większe w porównaniu z rokiem ubiegłym o 1 095 848,51zł. W ramach dochodów zrealizowano *dochody bieżące* w kwocie **21 305 085,76zł** (87,79% ogółu) i *dochody majątkowe* w kwocie **2 964 264,00zł** (12,21% ogółu). Dochody bieżące w omawianym okresie wpłynęły w 98,92% planu, natomiast dochody majątkowe w 100,23%. Wykonanie dochodów na przestrzeni dwóch lat przedstawiono w tabeli poniżej:

Wykonanie dochodów	2019 rok		2020 rok		Zmiana	
	Wykonanie	% ogółu	Wykonanie	% ogółu	Kwotowa	%
bieżące	19 790 459,01	85,40	21 305 085,76	87,79	1 514 626,75	2,39
majątkowe	3 383 042,24	14,60	2 964 264,00	12,21	-418 778,24	-2,39
<b>Razem</b>	<b>23 173 501,25</b>	<b>100,00</b>	<b>24 269 349,76</b>	<b>100,00</b>	<b>1 095 848,51</b>	

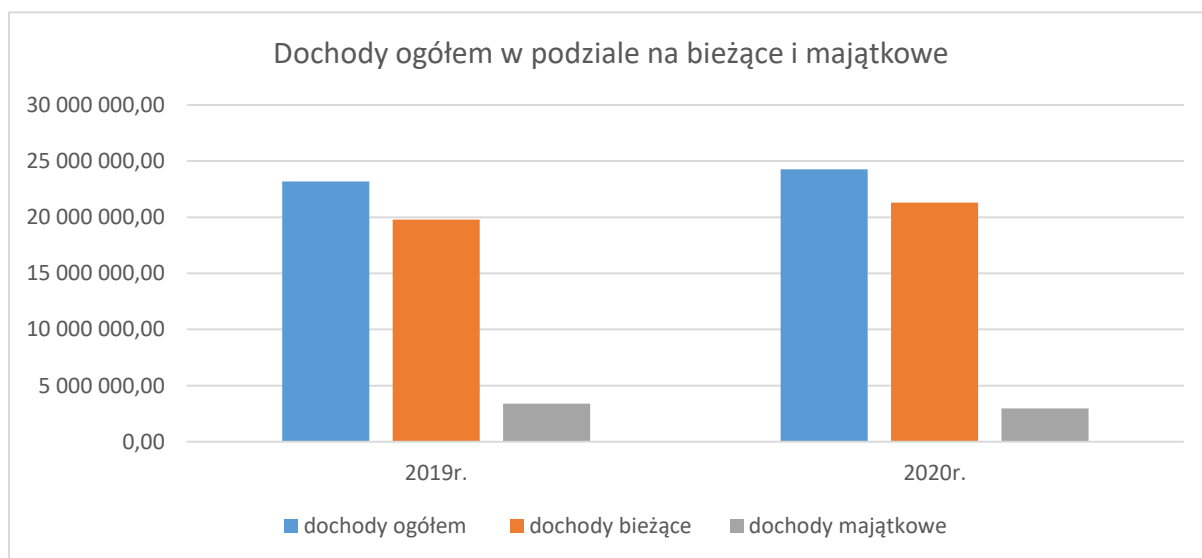



## RAPORT O STANIE GMINY POTOK WIELKI ZA 2020R.

Zrealizowane dochody w podziale na bieżące i majątkowe w poszczególnych działach, w dwóch ostatnich latach kształtowały się następująco:

Dz.	Skrócona nazwa działu	Wykonanie 31.12.2019			Wykonanie 31.12.2020			Zmiana
		Razem	Dochody bieżące	Dochody majątkowe	Razem	Dochody bieżące	Dochody majątkowe	
010	Rolnictwo i łowiectwo	457 691,58	457 691,58	0,00	471 747,96	471 747,96	0,00	14 056,38
400	Wytwarzanie i zaopatrywanie w wodę	385 657,88	385 657,88	0,00	378 092,37	378 092,37	0,00	-7 565,51
600	Transport i łączność	831 764,00	0,00	831 764,00	550 891,00	0,00	550 891,00	-280 873,00
700	Gospodarka mieszkaniowa	247 116,48	247 116,48	0,00	248 933,25	248 933,25	0,00	1 816,77
750	Administracja publiczna	97 116,28	97 116,28	0,00	111 748,69	111 748,69	0,00	14 632,41
751	Urzędy naczelnych organów władzy	38 083,37	38 083,37	0,00	28 020,50	28 020,50	0,00	-10 062,87
752	Obrona narodowa	2 364,47	2 364,47	0,00	0,00	0,00	0,00	-2 364,47
754	Bezpieczeństwo publiczne	0,00	0,00	0,00	23 988,01	12 228,01	11 760,00	23 988,01
756	Dochody od osób prawnych, fizycznych	3 417 265,51	3 417 265,51	0,00	3 577 473,08	3 577 473,08	0,00	160 207,57
758	Różne rozliczenia	8 738 964,40	8 738 964,40	0,00	9 815 936,59	9 315 936,59	500 000,00	1 076 972,19
801	Oświata i wychowanie	228 110,92	228 110,92	0,00	338 982,31	338 982,31	0,00	110 871,39
851	Ochrona zdrowia	0,00	0,00	0,00	1 000 000,00	0,00	1 000 000,00	1 000 000,00
852	Pomoc społeczna	449 013,29	449 013,29	0,00	466 793,11	466 793,11	0,00	17 779,82
854	Edukacyjna opieka wychowawcza	83 824,00	83 824,00	0,00	67 904,00	67 904,00	0,00	-15 920,00
855	Rodzina	5 270 501,91	5 270 501,91	0,00	5 864 077,72	5 864 077,72	0,00	593 575,81
900	Gospodarka komunalna	2 926 027,16	374 748,92	2 551 278,24	1 324 761,17	423 148,17	901 613,00	-1 601 265,99
	<b>Ogółem</b>	<b>23 173 501,25</b>	<b>19 790 459,01</b>	<b>3 383 042,24</b>	<b>24 269 349,76</b>	<b>21 305 085,76</b>	<b>2 964 264,00</b>	<b>1 095 848,51</b>



## RAPORT O STANIE GMINY POTOK WIELKI ZA 2020R.

Główną przyczynę wzrostu lub spadku dochodów 2020r. w stosunku do 2019r. podano poniżej:

<i>Dz.</i>	<i>Dział</i>	<i>2019r.</i>	<i>2020r.</i>	<i>Zmiana</i>	<i>Główna przyczyna zmiany</i>
010	Rolnictwo i łowiectwo	457 691,58	471 747,96	14 056,38	większa dotacja na akcyzę
400	Wytwarzanie i zaopatrywanie w wodę	385 657,88	378 092,37	-7 565,51	mniejsze wpływy z tytułu dostarczania wody
600	Transport i łączność	831 764,00	550 891,00	-280 873,00	mniejsze środki i dotacje na drogi
700	Gospodarka mieszkaniowa	247 116,48	248 933,25	1 816,77	większe wpływy z użytkowania wieczystego
750	Administracja publiczna	97 116,28	111 748,69	14 632,41	dotacja na spis powszechny
751	Urzędy naczelnych organów władzy	38 083,37	28 020,50	-10 062,87	mniejsza dotacja z KBW
752	Obrona narodowa	2 364,47	0,00	-2 364,47	brak dotacji na akcję kurierską i szkolenie obronne
754	Bezpieczeństwo publiczne	0,00	23 988,01	23 988,01	dotacja z Funduszu Sprawiedliwości (straże)
756	Dochody od osób prawnych, fizycznych	3 417 265,51	3 577 473,08	160 207,57	większe wpływy z podatków
758	Różne rozliczenia	8 738 964,40	9 815 936,59	1 076 972,19	większa subwencja wyrównawcza, środki na inwestycje z RzFIL
801	Oświata i wychowanie	228 110,92	338 982,31	110 871,39	dotacja na programy "Zdalna szkoła"
851	Ochrona zdrowia	0,00	1 000 000,00	1 000 000,00	środki na inwestycje z RzFIL
852	Pomoc społeczna	449 013,29	466 793,11	17 779,82	dotacja z Ministerstwa Rodziny, Pracy i Polityki Społecznej na projekt "Przemocy mówię nie"
854	Edukacyjna opieka wychowawcza	83 824,00	67 904,00	-15 920,00	mniejsza dotacja na pomoc materialną dla uczniów
855	Rodzina	5 270 501,91	5 864 077,72	593 575,81	większa kwota dotacji na świadczenia wychowawcze
900	Gospodarka komunalna	2 926 027,16	1 324 761,17	-1 601 265,99	mniejsze dotacje i środki na projekty unijne
	<b>Dochody ogółem</b>	<b>23 173 501,25</b>	<b>24 269 349,76</b>	<b>1 095 848,51</b>	



## RAPORT O STANIE GMINY POTOK WIELKI ZA 2020R.

Procentowe wykonanie dochodów w 2020r. w działach to:

Dz.	Dział	Plan 31.12.2020r.			Wykonanie 31.12.2020r.			%
		Razem	Dochody bieżące	Dochody majątkowe	Razem	Dochody bieżące	Dochody majątkowe	
010	Rolnictwo i łowiectwo	471 909,85	471 909,85	0,00	471 747,96	471 747,96	0,00	99,97
400	Wytwarzanie i zaopatrywanie w wodę	367 000,00	367 000,00	0,00	378 092,37	378 092,37	0,00	103,02
600	Transport i łączność	550 891,00	0,00	550 891,00	550 891,00	0,00	550 891,00	100,00
700	Gospodarka mieszkaniowa	244 905,00	244 905,00	0,00	248 933,25	248 933,25	0,00	101,64
750	Administracja publiczna	120 659,01	120 659,01	0,00	111 748,69	111 748,69	0,00	92,62
751	Urzędy naczelnych organów władzy	28 224,00	28 224,00	0,00	28 020,50	28 020,50	0,00	99,28
754	Bezpieczeństwo publiczne i ochrona p.poż.	24 304,00	12 544,00	11 760,00	23 988,01	12 228,01	11 760,00	98,70
756	Dochody od osób prawnych, fizycznych	3 631 538,00	3 631 538,00	0,00	3 577 473,08	3 577 473,08	0,00	98,51
758	Różne rozliczenia	9 815 484,00	9 315 484,00	500 000,00	9 815 936,59	9 315 936,59	500 000,00	100,00
801	Oświata i wychowanie	337 575,47	337 575,47	0,00	338 982,31	338 982,31	0,00	100,42
851	Ochrona zdrowia	1 000 000,00	0,00	1 000 000,00	1 000 000,00	0,00	1 000 000,00	100,00
852	Pomoc społeczna	514 037,00	514 037,00	0,00	466 793,11	466 793,11	0,00	90,81
854	Edukacyjna opieka wychowawcza	93 325,00	93 325,00	0,00	67 904,00	67 904,00	0,00	72,76
855	Rodzina	5 954 553,00	5 954 553,00	0,00	5 864 077,72	5 864 077,72	0,00	98,48
900	Gospodarka komunalna	1 339 802,00	444 939,00	894 863,00	1 324 761,17	423 148,17	901 613,00	98,88
	<b>Ogółem</b>	<b>24 494 207,33</b>	<b>21 536 693,33</b>	<b>2 957 514,00</b>	<b>24 269 349,76</b>	<b>21 305 085,76</b>	<b>2 964 264,00</b>	<b>99,08</b>



## RAPORT O STANIE GMINY POTOK WIELKI ZA 2020R.

Realizacja dochodów przez poszczególne jednostki przedstawiona jest w tabeli poniżej:

<i>Jednostka</i>	<i>Plan 31.12.2020r.</i>	<i>Wykonanie 31.12.2020r.</i>	<i>% wykonania</i>
Urząd Gminy	24 448 157,33	24 248 184,76	99,18
OPS	31 020,00	13 202,45	42,56
P.Sz.P. Potok Wielki	1 010,00	562,48	55,69
P.Sz.P. Potok Stany	14 010,00	7 399,24	52,81
P.Sz.P. Potoczek	10,00	0,83	8,30
SZO	0,00	0,00	0,00
<b>Razem</b>	<b>24 494 207,33</b>	<b>24 269 349,76</b>	<b>99,08</b>

W grupie dochodów gminy, na przestrzeni dwóch lat najwyższy udział w strukturze zrealizowanych wpływów z poszczególnych tytułów miały:

<i>Źródło dochodu</i>	<i>2019 rok</i>			<i>2020 rok</i>		
	<i>Plan</i>	<i>Wykonanie</i>	<i>% ogółu</i>	<i>Plan</i>	<i>Wykonanie</i>	<i>% ogółu</i>
- subwencje z budżetu państwa (§ 2920, § 2750)	8 719 662,00	8 719 662,00	37,63	9 300 484,00	9 300 484,00	38,32
- dotacje z budżetu państwa na zadania zlecone (§ 2010, 2060)	5 946 348,03	5 870 199,53	25,33	6 572 940,83	6 492 259,00	26,75
- udziały od osób fizycznych i prawnych (§ 0010, 0020)	1 985 850,00	2 004 655,43	8,65	2 025 991,00	1 965 099,99	8,10
- dotacje celowe na programy z UE (§ 6257)	956 106,00	1 610 152,46	6,95	583 579,00	583 578,00	2,40
- dotacje celowe na programy z UE (§ 2057, 2059)	0,00	0,00	0,00	114 995,50	114 985,49	0,47
- środki mieszkańców na programy współfinansowane z UE (§ 6299)	943 995,00	941 125,78	4,06	311 284,00	318 035,00	1,31
- środki z RzFiL na zadania inwestycyjne (§ 6290)	0,00	0,00	0,00	1 500 000,00	1 500 000,00	6,18
- dotacje bieżące z państwowych funduszy celowych (§ 2440)	0,00	0,00	0,00	12 544,00	12 228,01	0,05
- dotacje inwestycyjne z państwowych funduszy celowych (§ 6260)	0,00	0,00	0,00	11 760,00	11 760,00	0,05



## RAPORT O STANIE GMINY POTOK WIELKI ZA 2020R.

- środki z funduszy celowych na inwestycje (§ 6350)	831 764,00	831 764,00	3,59	402 891,00	402 891,00	1,66
- dotacje z samorządu województwa na inwestycje (§ 6630)	0,00	0,00	0,00	148 000,00	148 000,00	0,61
- dotacje z budżetu państwa na zadania własne (§ 2030)	734 612,30	666 174,24	2,87	694 587,00	620 544,59	2,56
- dotacje z budżetu państwa na podstawie porozumień (§ 2020)	0,00	0,00	0,00	45 050,00	45 000,67	0,19
- podatek rolny (§ 0320)	541 000,00	541 580,62	2,34	573 000,00	567 598,83	2,34
- podatek od nieruchomości (§ 0310)	519 000,00	487 463,00	2,10	611 500,00	587 966,18	2,42
- wpływy z różnych usług (§ 0830)	370 000,00	372 109,16	1,61	345 000,00	355 459,19	1,46
- wpływy z opłaty za śmieci (§ 0490)	430 000,00	372 003,77	1,61	430 000,00	419 791,87	1,73
- dochody z najmu i dzierżawy (§ 0750)	240 000,00	249 983,86	1,08	241 855,00	245 583,16	1,01
- podatek od środków transportowych (§ 0340)	127 888,00	117 161,33	0,51	130 000,00	139 764,00	0,58
- podatek leśny (§ 0330)	106 000,00	105 950,45	0,46	109 000,00	106 431,20	0,44
- podatek od czynności cywilnoprawnych (§ 0500)	80 600,00	88 990,99	0,38	70 600,00	94 976,03	0,39
- wpływy z różnych dochodów (§ 0970)	66 300,00	59 527,29	0,26	47 000,00	48 959,26	0,20
- opłata za korzystanie z wychowania przedszkolnego (§ 0660)	40 000,00	49 645,84	0,21	42 000,00	44 199,00	0,18
- wpływy z tytułu wydawania zezwoleń na sprzedaż alkoholu (§ 0480)	51 500,00	43 249,64	0,19	49 500,00	48 458,46	0,20
- opłata skarbowa (§ 0410)	15 000,00	12 352,00	0,05	15 000,00	11 111,00	0,05
- dochody związane z realizacją zadań zleconych (§ 2360)	6 010,00	6 739,68	0,03	6 010,00	6 425,93	0,03
- odsetki od zaległości (§ 0910, 0920)	8 816,00	5 928,93	0,02	9 153,00	6 004,01	0,02
- wpływy z różnych opłat (§ 0690)	10 500,00	5 599,13	0,02	16 444,00	11 828,20	0,05
- środki z WFOŚiGW (§ 2460)	0,00	0,00	0,00	5 939,00	0,00	0,00
- zajęcie pasa drogowego (§ 0490)	4 800,00	4 829,24	0,02	4 800,00	4 841,61	0,02
- podatek od spadków i darowizn (§ 0360)	8 000,00	4 680,00	0,02	35 000,00	43 108,00	0,18
- podatek od działalności gospodarczej (§ 0350)	1 500,00	1 532,00	0,01	2 000,00	2 821,05	0,01



## RAPORT O STANIE GMINY POTOK WIELKI ZA 2020R.

- zwroty niewykorzystanych dotacji (§ 2950, 2910)	324,00	323,19	0,00	25 000,00	6 774,24	0,03
- wpływy z tytułu użytkowania wieczystego (§ 0550)	1 250,00	104,00	0,00	1 250,00	2 318,04	0,01
- środki z rachunku dochodów jednostek oświatowych (§ 2400)	0,00	13,69	0,00	50,00	64,75	0,00
<b>Razem</b>	<b>22 746 825,33</b>	<b>23 173 501,25</b>	<b>100,00</b>	<b>24 494 207,33</b>	<b>24 269 349,76</b>	<b>100,00</b>

Na kształtowanie się dochodów mają wpływ dochody własne, subwencja ogólna i dotacje celowe. W omawianym okresie sprawozdawczym kształtowały się one następująco:

Rodzaj dochodu	2019 rok		2020 rok		Zmiana	
	Kwota	% do ogółu	Kwota	% do ogółu	Kwota	%
dochody własne	4 534 423,24	19,57	4 719 584,00	19,45	185 160,76	-0,12
subwencje	8 719 662,00	37,63	9 300 484,00	38,32	580 822,00	0,69
dotacje i środki	9 919 416,01	42,80	10 249 281,76	42,23	329 865,75	-0,57
<b>Razem</b>	<b>23 173 501,25</b>	<b>100,00</b>	<b>24 269 349,76</b>	<b>100,00</b>	<b>1 095 848,51</b>	<b>0,00</b>

Jak wynika z danych z tabeli powyżej zauważa się wzrost dochodów własnych o kwotę 185 160,76zł, ale ich procentowy udział w dochodach ogółem spadł o 0,12% w stosunku do roku poprzedniego. Nastąpił również wzrost subwencji ogólnej o kwotę 580 822,00zł, a jej udział w dochodach ogółem wzrósł do poziomu 38,32% (o 0,69%). W roku 2020 gmina pozyskała także większe dochody z tytułu dotacji celowych oraz środków na zadania bieżące i inwestycyjne o kwotę 329 865,75zł. Ich udział spadł o 0,57% w stosunku do 2019r.

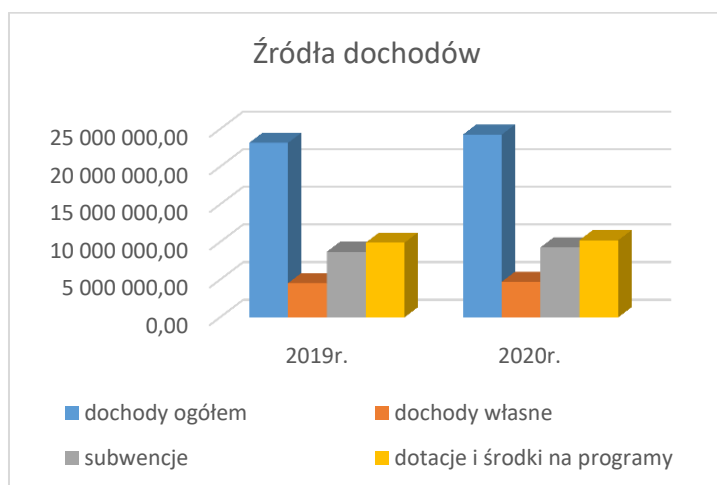



## RAPORT O STANIE GMINY POTOK WIELKI ZA 2020R.

Dochody na 1 mieszkańca na przestrzeni dwóch ostatnich lat przedstawia tabela:

Treść	2019r.	2020r.	
	Kwota	Kwota	Zmiana w stosunku do roku ubiegłego ( osoby, zł)
Liczba mieszkańców (meldunek stały)	4 750	4 712	-38
Dochód ogółem	4 878,63	5 150,54	271,91
Dochód bieżący	4 166,41	4 521,45	355,04
Dochód majątkowy	712,22	629,09	-83,13
Dochód własny	954,62	1 001,61	46,99

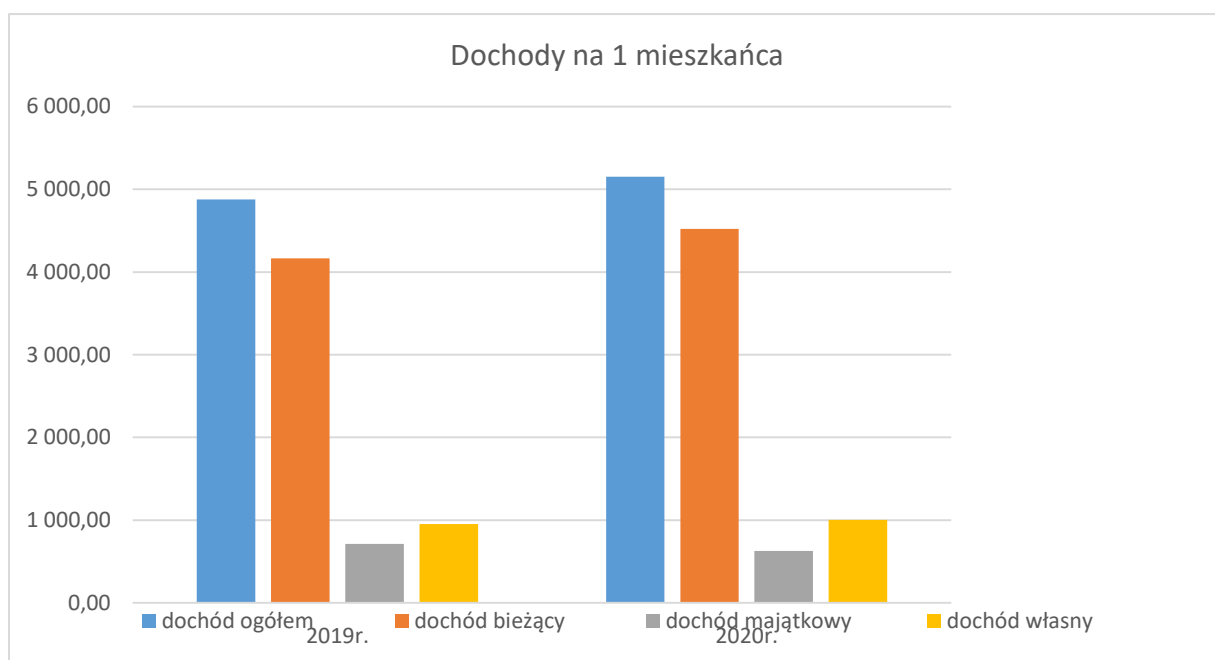

### Dochody własne

Dochody własne, podobnie jak subwencja ogólna, są częścią dochodów budżetowych, którymi samorząd może swobodnie dysponować. Dochody własne, poprzez możliwość określenia szeregu podatków i opłat oraz ustalania systemu preferencji przez radę, mogą służyć wspieraniu rozwoju gospodarczego gminy. Dochody własne stanowią 19,45% ogółu dochodów, a wśród nich do największych pozycji należą:





## RAPORT O STANIE GMINY POTOK WIELKI ZA 2020R.

Źródło dochodu	2019 rok		2020 rok		Zmiana
	Wykonanie	% ogółu	Wykonanie	% ogółu	
- udziały od osób fizycznych i prawnych (§ 0010, 0020)	2 004 655,43	44,21	1 965 099,99	41,64	-39 555,44
- podatek od nieruchomości (§ 0310)	487 463,00	10,75	587 966,18	12,46	100 503,18
- podatek rolny (§ 0320)	541 580,62	11,95	567 598,83	12,03	26 018,21
- wpływy z opłaty za śmieci (§ 0490)	372 003,77	8,21	419 791,87	8,89	47 788,10
- wpływy z różnych usług (§ 0830)	372 109,16	8,21	355 459,19	7,53	-16 649,97
- dochody z najmu i dzierżawy (§ 0750)	249 983,86	5,51	245 583,16	5,20	-4 400,70
- podatek od środków transportowych (§ 0340)	117 161,33	2,58	139 764,00	2,96	22 602,67
- podatek leśny (§ 0330)	105 950,45	2,34	106 431,20	2,25	480,75
- podatek od czynności cywilnoprawnych (§ 0500)	88 990,99	1,96	94 976,03	2,01	5 985,04
- wpływy z różnych dochodów (§ 0970)	59 527,29	1,31	48 959,26	1,04	-10 568,03
- wpływy z tytułu wydawania zezwoleń na sprzedaż alkoholu (§ 0480)	43 249,64	0,95	48 458,46	1,03	5 208,82
- opłata za korzystanie z wychowania przedszkolnego (§ 0660)	49 645,84	1,10	44 199,00	0,94	-5 446,84
- podatek od spadków i darowizn (§ 0360)	4 680,00	0,10	43 108,00	0,91	38 428,00
- wpływy z różnych opłat (§ 0690)	5 599,13	0,12	11 828,20	0,25	6 229,07
- opłata skarbowa (§ 0410)	12 352,00	0,27	11 111,00	0,24	-1 241,00
- zwroty niewykorzystanych dotacji (§ 2950, 2910)	323,19	0,01	6 774,24	0,14	6 451,05
- dochody związane z realizacją zadań zleconych (§ 2360)	6 739,68	0,15	6 425,93	0,14	-313,75
- odsetki od zaległości (§ 0910, 0920)	5 928,93	0,13	6 004,01	0,13	75,08
- zajęcie pasa drogowego (§ 0490)	4 829,24	0,11	4 841,61	0,10	12,37
- podatek od działalności gospodarczej (§ 0350)	1 532,00	0,03	2 821,05	0,06	1 289,05
- wpływy z tytułu użytkowania wieczystego (§ 0550)	104,00	0,00	2 318,04	0,05	2 214,04
- środki z rachunku dochodów jednostek oświatowych (§ 2400)	13,69	0,00	64,75	0,00	51,06
<b>Razem</b>	<b>4 534 423,24</b>	<b>100,00</b>	<b>4 719 584,00</b>	<b>100,00</b>	<b>185 160,76</b>

Udziały w podatku dochodowym od osób fizycznych i prawnych wyniosły 41,64% dochodów własnych. W roku 2020 zaznacza się ich spadek w stosunku do roku poprzedniego o kwotę



## RAPORT O STANIE GMINY POTOK WIELKI ZA 2020R.

39 555,44zł. Dochody własne z podatków: od nieruchomości, rolnego, leśnego i od środków transportowych wzrosły o kwotę 149 604,81zł i wyniosły łącznie 1 401 760,21zł, co stanowi 29,70% (rok poprzedni 1 252 155,40zł – 27,62%). W ramach dochodów własnych nastąpił spadek wpływów z tytułu usług (sprzedaż wody) o kwotę 16 649,97zł. Wysokość dochodów z tego źródła wyniosła 355 459,19zł (rok poprzedni 372 109,16zł). W omawianym okresie sprawozdawczym odnotowano, mimo pandemii, znaczące wpływy z najmu i dzierżawy w kwocie 245 583,16zł (2019 rok – 249 983,86zł) oraz z podatku od czynności cywilnoprawnych w wysokości 94 976,03zł (2019 rok – 88 990,99zł). Ważnym źródłem dochodów własnych jest także opłata za gospodarowanie odpadami. Do budżetu wpłynęło z tego tytułu o 47 788,10zł więcej dochodów niż w roku poprzednim. Pozyskaną opłatę przeznaczono na:

<i>Treść</i>	<i>2019 rok</i>	<i>2020 rok</i>
<b>Dochody z tytułu opłaty za gospodarowanie odpadami z tego:</b>	<b>372 003,77</b>	<b>419 791,87</b>
- wpłaty na zaległości z roku poprzedniego	15 218,89	21 081,12
- wpłaty bieżące na pokrycie wydatków okresu sprawozdawczego	356 784,88	398 710,75
<b>Wydatki razem</b>	<b>421 035,46</b>	<b>394 636,32</b>
- prowizję dla inkasentów	16 971,98	14 318,67
- wynagrodzenie pracownika wraz ze składkami	46 221,43	15 020,00
- odbiór odpadów i różne opłaty, materiały	357 842,05	365 297,65

### Subwencje

Subwencja ogólna, zgodnie z ustawą o dochodach jednostek samorządu terytorialnego, składa się z części wyrównawczej, oświatowej i równoważącej. W poprzednim i omawianym okresie sprawozdawczym kształtowała się następująco:

<i>Rodzaj</i>	<i>2019r.</i>	<i>2020r.</i>	<i>Zmiana</i>
część oświatowa	4 302 629,00	4 317 214,00	14 585,00
część wyrównawcza	4 292 688,00	4 844 852,00	552 164,00
część równoważąca	66 258,00	110 345,00	44 087,00
uzupełnienie subwencji ogólnej	58 087,00	28 073,00	-30 014,00
<b>Razem</b>	<b>8 719 662,00</b>	<b>9 300 484,00</b>	<b>580 822,00</b>



## RAPORT O STANIE GMINY POTOK WIELKI ZA 2020R.

Z przedstawionej tabeli wynika, że w 2020r. nastąpił wzrost subwencji ogólnej o 6,66% w stosunku do roku poprzedniego. Subwencja oświatowa wzrosła o 14 585,00zł, a równoważąca o 44 087,00zł. Subwencja wyrównawcza z uwagi na spadek wskaźnika dochodów podatkowych na jednego mieszkańca gminy (G) w stosunku do wskaźnika dochodów podatkowych w kraju do liczby mieszkańców w kraju (Gg) była większa niż w okresie poprzednim o kwotę 552 164,00zł. Dochód podatkowy na jednego mieszkańca w naszej gminie (853,10zł) wynosi zaledwie 40,66% dochodu podatkowego na jednego mieszkańca w kraju (2 098,22zł). W omawianym okresie sprawozdawczym otrzymano także środki na uzupełnienie dochodów w ramach subwencji ogólnej w kwocie 28 073,00zł (mniej o 30 014,00zł).

### Dotacje i środki zewnętrzne

Ważnym źródłem dochodów gminy są zawsze wszelkiego rodzaju dotacje i środki zewnętrzne na zadania bieżące i inwestycyjne. W omawianym okresie sprawozdawczym do budżetu z tego tytułu wpłynęła kwota 10 249 281,76zł, która stanowiła 42,23% dochodów ogółem i dotyczyła:

<i>Rodzaj dotacji</i>	<i>Paragraf</i>	<i>2019r.</i>	<i>2020r.</i>	<i>Zmiana</i>
1) dotacje na zadania zlecone	2010, 2060	5 870 199,53	6 492 259,00	622 059,47
2) dotacje na zadania własne	2030	666 174,24	620 544,59	-45 629,65
3) dotacje i środki na zadania unijne	2057, 2059, 6257, 6299	2 551 278,24	1 016 598,49	-1 534 679,75
4) dotacje rządowe	2020	0,00	45 000,67	45 000,67
5) dotacje i środki z państwowych funduszy celowych	2440, 6260, 6350	831 764,00	426 879,01	-404 884,99
6) dotacje i środki na inwestycje	6290, 6630	0,00	1 648 000,00	1 648 000,00
<b>Ogółem</b>		<b>9 919 416,01</b>	<b>10 249 281,76</b>	<b>329 865,75</b>

#### *1) Dotacje na zadania zlecone:*

Dochody z tytułu dotacji celowych przekazywanych z budżetu państwa na zadania bieżące z zakresu administracji rządowej oraz innych zadań zleconych ustawami wyniosły 6 492 259,00zł (wzrost o 10,60%), z tego na:



## RAPORT O STANIE GMINY POTOK WIELKI ZA 2020R.

<i>Dotacje na zadania zlecone</i>	<i>2019r.</i>	<i>2020r.</i>	<i>Zmiana</i>
świadczenia wychowawcze	3 681 479,62	4 332 119,80	650 640,18
świadczenia rodzinne	1 392 383,20	1 342 598,44	-49 784,76
akcyza dla producentów rolnych	454 502,60	466 809,84	12 307,24
wspieranie rodziny	176 881,36	163 326,35	-13 555,01
wynagrodzenia pracowników urzędu, konserwacja ksiąg	77 913,31	79 329,01	1 415,70
spis powszechny	0,00	23 679,28	23 679,28
oświata	29 919,55	39 888,82	9 969,27
wybory	36 974,44	26 893,84	-10 080,60
składki na ubezpieczenie zdrowotne	12 510,05	12 650,96	140,91
ośrodek pomocy społecznej	3 654,00	3 654,00	0,00
obrona narodowa	2 364,47	0,00	-2 364,47
aktualizacja rejestru wyborców	1 108,93	1 126,66	17,73
Karta Dużej Rodziny	508,00	182,00	-326,00
<b>Razem dotacje na zadania zlecone</b>	<b>5 870 199,53</b>	<b>6 492 259,00</b>	<b>622 059,47</b>

Z danych przedstawionych w tabeli wynika, że w roku 2020 nastąpił wzrost dotacji o łączną kwotę 622 059,47zł w porównaniu do roku poprzedniego i dotyczy przede wszystkim świadczeń wychowawczych (500 plus).

### 2) *Dotacje na zadania własne:*

Dochody z tytułu dotacji celowych przekazywanych z budżetu państwa na zadania własne wyniosły łącznie 620 544,59zł (spadek o 45 629,65zł tj. o 6,85%) z tego na:

<i>Dotacje na zadania własne</i>	<i>2019r.</i>	<i>2020r.</i>	<i>Zmiana</i>
ośrodek pomocy społecznej	129 911,21	128 741,83	-1 169,38
zasiłki okresowe, pomoc w naturze	126 292,94	125 183,21	-1 109,73
oświata	137 001,01	134 504,43	-2 496,58
zasiłki stałe	129 061,60	123 590,07	-5 471,53
pomoc materialna dla uczniów	83 824,00	67 904,00	-15 920,00
dożywianie	48 526,00	29 498,00	-19 028,00
ubezpieczenia zdrowotne	11 557,48	11 123,05	-434,43
<b>Razem dotacje na zadania własne</b>	<b>666 174,24</b>	<b>620 544,59</b>	<b>-45 629,65</b>

**3) Dotacje i środki na zadania unijne:**

Dochody z tego rodzaju dotacji w 2020r. spadły o kwotę 1 534 679,75zł w stosunku do 2019r. i dotyczyły zadań związanych z:

<i>Dotacje i środki na zadania unijne</i>	<i>2019r.</i>	<i>2020r.</i>	<i>Zmiana</i>
Zdalna szkoła (bieżąca)	0,00	59 989,99	59 989,99
Zdalna szkoła + (bieżąca)	0,00	54 995,50	54 995,50
oczyszczalnie (inwestycyjna)	1 569 324,00	901 613,00	-667 711,00
odnawialne źródła energii (inwestycyjna)	25 848,78	0,00	-25 848,78
kolektory słoneczne (inwestycyjna)	956 105,46	0,00	-956 105,46
<b>Razem dotacje i środki na zadania unijne</b>	<b>2 551 278,24</b>	<b>1 016 598,49</b>	<b>-1 534 679,75</b>

**4) Dotacje rządowe:**

Gmina w ramach Programu Ośłonowego „Wspieranie Jednostek Samorządu Terytorialnego w Tworzeniu Systemu Przeciwdziałania Przemocy w Rodzinie”, na podstawie porozumienia z organem administracji rządowej (Ministerstwo Rodziny, Pracy i Polityki Społecznej), otrzymała dotację celową w kwocie 45 000,67zł na zadanie pod nazwą „Przemocy mówię nie”. W ramach projektu OPS przeprowadziło prace remontowe i adaptacyjne lokalu służącego osobom dotkniętym przemocą, w którym osoby te będą mogły skorzystać z różnych form wsparcia: prawnika, psychologa, pracownika socjalnego. Wartość całkowita zadania wyniosła 57 949,55zł w tym środki gminy 12 948,88zł.

**5) Dotacje i środki z państwowych funduszy celowych:**

Dotacje i środki z państwowych funduszy celowych w 2020r. były mniejsze o kwotę 404 884,99zł w stosunku do 2019r. i w dotyczyły :

<i>Dotacje i środki z państwowych funduszy celowych</i>	<i>2019r.</i>	<i>2020r.</i>	<i>Zmiana</i>
dotacja na ochotnicze straże pożarne (bieżąca)	0,00	12 228,01	12 228,01
dotacja na ochotnicze straże pożarne (inwestycyjna)	0,00	11 760,00	11 760,00
środki na drogi gminne (inwestycyjna)	831 764,00	402 891,00	-428 873,00
<b>Razem dotacje i środki z państwowych funduszy celowych</b>	<b>831 764,00</b>	<b>426 879,01</b>	<b>-404 884,99</b>



Dotacja otrzymana z państwowego funduszu celowego (z Funduszu Pomocy Pokrzywdzonym oraz Pomocy Postpenitencjarnej – Funduszu Sprawiedliwości) dotyczyła projektu realizowanego przez gminę na rzecz Ochotniczej Straży Pożarnej w Dąbrowicy. Przeznaczona została na zakup motopompy szlamowej (dotacja majątkowa – 11 760,00zł) oraz ubrań specjalnych (dotacja bieżąca – 12 228,01zł). Całkowita wartość zadania, wyniosła 24 484,01zł z czego: FS 23 988,01zł, gmina 496,00zł.

Środki otrzymane w 2020r. z państwowego funduszu celowego dotyczą drogi gminnej w miejscowości Radwanówka – Stany Nowe od km 3+845 do km 5+387 i pochodzą z Funduszu Dróg Samorządowych.

#### **6) Dotacje i środki na inwestycje:**

Gmina w roku 2020 pozyskała dotacje i środki na inwestycje w kwocie 1 648 000,00zł. Z samorządu województwa pozyskano dotację w wysokości 148 000,00zł z czego na drogę w miejscowości Dąbrowica 84 000,00zł, drogę w Osinkach 64 000,00zł. W ramach Rządowego Funduszu Inwestycji Lokalnych otrzymano środki w wysokości 1 500 000,00zł na inwestycje realizowane dopiero w 2021r. (drogowe 500 000,00zł, z zakresu ochrony zdrowia 1 000 000,00zł).

<i>Dotacje i środki na inwestycje</i>	<i>2019r.</i>	<i>2020r.</i>	<i>Zmiana</i>
drogi gminne (inwestycyjna)	0,00	148 000,00	148 000,00
środki z RzfIL (inwestycyjne)	0,00	1 500 000,00	1 500 000,00
<b>Razem dotacje i środki na inwestycje</b>	<b>0,00</b>	<b>1 648 000,00</b>	<b>1 648 000,00</b>

#### **Skutki obniżenia górnych stawek podatków, udzielonych ulg, zwolnień, umorzeń**

W granicach upoważnień ustawowych zawartych w ustawach podatkowych, organ stanowiący gminy posiada kompetencje do podejmowania uchwał w zakresie podatków i opłat. W wyniku uchwalenia stawek podatkowych przez Radę Gminy na poziomie niższym niż Minister Finansów, *skutki obniżenia górnych stawek podatków w roku 2020* wyniosły **691 234,42zł** (uszczerplenie dochodów gminy) i są większe w porównaniu do 2019r. o kwotę 97 337,37zł. Na przestrzeni 2 kolejnych lat kształtowały się następująco:



## RAPORT O STANIE GMINY POTOK WIELKI ZA 2020R.

<i>Skutki</i>	<i>2019r.</i>	<i>2020r.</i>	<i>Zmiany</i>
- w podatku od nieruchomości	119 056,70	181 757,04	62 700,34
- w podatku od środków transportowych	145 655,28	145 742,06	86,78
- w podatku rolnym	329 185,07	363 735,32	34 550,25
<b>Razem</b>	<b>593 897,05</b>	<b>691 234,42</b>	<b>97 337,37</b>

Gdyby Rada uchwaliła stawki na poziomie „ministerialnym” to gmina uzyskałaby dodatkowy dochód, ale zapewne wpłynęłoby to negatywnie na sytuację ekonomiczną społeczności gminnej i wzrost zadłużenia.

Zgodnie ze sprawozdaniem Rb-PDP w roku 2020 *kwota udzielonych ulg (zwolnień i umorzeń)* wyniosła **50 704,07zł** i dotyczyła: podatku od nieruchomości 45 469,22zł, podatku rolnego 3 967,18zł, podatku leśnego 67,67zł, podatku od środków transportowych 1 200,00zł. Kwota ta jest większa w stosunku do 2019 roku o 4 757,84zł.

<i>Podatek</i>	<i>Zwolnienia</i>			<i>Umorzenia</i>			<i>Razem skutki</i>		
	<i>2019 rok</i>	<i>2020 rok</i>	<i>Zmiany</i>	<i>2019 rok</i>	<i>2020 rok</i>	<i>Zmiany</i>	<i>2019 rok</i>	<i>2020 rok</i>	<i>Zmiany</i>
nieruchomość	41 635,76	43 835,60	2 199,84	158,00	1 633,62	1 475,62	41 793,76	45 469,22	3 675,46
rolny	145,00	154,80	9,80	2 226,00	3 812,38	1 586,38	2 371,00	3 967,18	1 596,18
leśny	16,47	16,67	0,20	15,00	51,00	36,00	31,47	67,67	36,20
transport	1 750,00	1 200,00	-550,00	0,00	0,00	0,00	1 750,00	1 200,00	-550,00
<b>Razem</b>	<b>43 547,23</b>	<b>45 207,07</b>	<b>1 659,84</b>	<b>2 399,00</b>	<b>5 497,00</b>	<b>3 098,00</b>	<b>45 946,23</b>	<b>50 704,07</b>	<b>4 757,84</b>

### Należności z tytułu dochodów budżetowych

Należności do pozyskania ogółem za 2020r. z tytułu dochodów budżetowych, zgodnie ze sprawozdaniem Rb – 27S, wynoszą 576 146,02zł i są większe w porównaniu do roku poprzedniego o 18 874,49zł. Stan należności wymagalnych ujętych w tym sprawozdaniu wyniósł 509 263,60zł (większy o 12 175,96zł od 2019r.), natomiast stan należności wymagalnych ujętych w sprawozdaniu Rb-N to 508 176,78zł (większy o 28 515,12zł od 2019r.). Należności dotyczą:



## RAPORT O STANIE GMINY POTOK WIELKI ZA 2020R.

Rodzaj należności	Stan na 31.12.2019			Stan na 31.12.2020			Różnica (2020/2019)		
	Należności Rb - 27S		Wymagalne Rb-N	Należności Rb - 27S		Wymagalne Rb-N	Należności Rb - 27S		Wymagalne Rb-N (7-4)
	Ogółem	w tym wymagalne		Ogółem	w tym wymagalne		Ogółem (5-2)	w tym wymagalne (6-3)	
<i>I</i>	<i>2</i>	<i>3</i>	<i>4</i>	<i>5</i>	<i>6</i>	<i>7</i>	<i>8</i>	<i>9</i>	<i>10</i>
odsetek	52 030,20	14 653,98	0,00	35 347,88	1 086,82	0,00	-16 682,32	-13 567,16	0,00
opłaty za wodę	13 990,12	13 547,03	13 547,03	13 088,12	13 026,66	13 026,66	-902,00	-520,37	-520,37
dzierżawy	40 407,40	20 850,82	18 078,82	39 545,52	6 985,62	6 985,62	-861,88	-13 865,20	-11 093,20
podatku od nieruchomości	29 068,42	29 068,42	29 068,42	37 249,50	37 249,50	37 249,50	8 181,08	8 181,08	8 181,08
zaliczki alimentacyjnej	308 465,27	308 465,27	308 465,27	336 679,34	336 679,34	336 679,34	28 214,07	28 214,07	28 214,07
opłaty za gospodarowani	40 772,30	40 772,30	40 772,30	43 623,63	43 623,63	43 623,63	2 851,33	2 851,33	2 851,33
podatku rolnego	39 704,89	39 698,89	39 698,89	43 035,09	43 035,09	43 035,09	3 330,20	3 336,20	3 336,20
podatku od środków	24 158,67	24 158,67	24 158,67	23 466,67	23 466,67	23 466,67	-692,00	-692,00	-692,00
podatku leśnego	1 445,30	1 445,30	1 445,30	1 801,98	1 801,98	1 801,98	356,68	356,68	356,68
pozostałych	7 228,96	4 426,96	4 426,96	2 308,29	2 308,29	2 308,29	-4 920,67	-2 118,67	-2 118,67
<b>Razem</b>	<b>557 271,53</b>	<b>497 087,64</b>	<b>479 661,66</b>	<b>576 146,02</b>	<b>509 263,60</b>	<b>508 176,78</b>	<b>18 874,49</b>	<b>12 175,96</b>	<b>28 515,12</b>

Należności do pozyskania z roku na rok są coraz wyższe. Największe z nich to należności z tytułu zaliczki alimentacyjnej i funduszu alimentacyjnego, które wzrosły o 28 214,07zł i stanowią kwotę 336 679,34zł. Wzrost zadłużenia mieszkańców uwidacznia się także z tytułu podatku od nieruchomości ( o 8 181,08zł), podatku rolnego (o 3 330,20zł), podatku leśnego (o 356,68zł) oraz opłaty za gospodarowanie odpadami (o 2 851,33zł).

### 2.2. Realizacja przychodów i rozchodów budżetu, poręczenia

Gmina realizuje zadania publiczne nałożone na nią w drodze ustaw. Zadania te w części mają charakter zadań własnych, a w części zleconych z zakresu administracji rządowej. Zadania nałożone ustawami mają charakter zadań bieżących, a poza nimi





## RAPORT O STANIE GMINY POTOK WIELKI ZA 2020R.

realizowane są zadania inwestycyjne. Wydatki gminy zależą od poziomu wygospodarowanych dochodów. W miarę ich wpływu realizowane są w pierwszej kolejności spłaty kredytów i pożyczek, koszty obsługi długu, a następnie wydatki dla jednostek budżetowych i instytucji kultury.

### Przychody

W 2020 roku po stronie przychodów zaplanowano tylko wolne środki, o których mowa w art. 217 ust. 2 pkt 6 ustawy o finansach publicznych w wysokości 1 089 704,51zł. Nie zaciągano również kredytu w rachunku bieżącym (krótkoterminowego).

### Rozchody

Na dzień 1 stycznia 2020r. stan zadłużenia gminy z tytułu zaciągniętych kredytów wynosił 3 828 604,00zł. Po stronie rozchodów budżetu zaplanowano tylko ich częściową spłatę w wysokości 850 000,00zł, wobec czego stan zobowiązań z tego tytułu na koniec roku wyniósł 2 978 604,00zł i dotyczy:

<i>Kredyt</i>	<i>Rodzaj</i>	<i>Stan na 01.01.2020r.</i>	<i>Splata</i>	<i>Stan na 31.12.2020r.</i>	<i>Zapłacone odsetki</i>
z 29.09.2016 BS Potok Wielki	długoterminowy	1 568 174,00	-500 000,00	1 068 174,00	19 157,65
z 05.09.2017 BS Potok Wielki	długoterminowy	1 560 430,00	-300 000,00	1 260 430,00	24 409,73
z 13.12.2018 BS Zaklików	długoterminowy	700 000,00	-50 000,00	650 000,00	14 837,07
<b>Ogółem</b>		<b>3 828 604,00</b>	<b>- 850 000,00</b>	<b>2 978 604,00</b>	<b>58 404,45</b>

Łączne wydatki na obsługę długu (bez rat) w omawianym okresie wyniosły 58 404,45zł (2019 rok – 116 738,37zł) i stanowiły 0,24% wykonanych dochodów (2019 rok – 0,50%).

W związku z otrzymaniem w roku 2020 środków z Rządowego Funduszu Inwestycji Lokalnych, na zadania inwestycyjne realizowane dopiero w roku 2021, po stronie rozchodów wprowadzono również przelewy na rachunki lokat w wysokości 1 500 000,00zł. Środki te znajdują się na lokatach półrocznych i oprocentowanych w Banku Spółdzielczym w Zaklikowie.

### Poreczenia

Stan ewentualnych wydatków z tytułu poręczeń przez gminę zobowiązań bankowych zaciągniętych przez Stowarzyszenie Lokalna Grupa Działania „Leśny Krąg” z siedzibą w Janowie Lubelskim na zadanie realizowane w ramach PROW na lata 2014-2020



„Wsparcie na rzecz kosztów bieżących i aktywizacji” na dzień 31 grudnia 2020 roku wynosi łącznie 34 250,00zł z tego: w 2021r. - 26 750,00zł, w 2022r.- 7 500,00zł. Zobowiązanie z tytułu poręczenia udzielonego w 2018r. stanowi kwotę 26 250,00zł, natomiast zobowiązanie z tytułu udzielonego poręczenia w IV kwartale 2020 roku 8 000,00zł.

### 2.3. Realizacja wydatków budżetu

**Wydatki w roku 2020** realizowane były w sposób umożliwiający spłatę zobowiązań, od których nie naliczane były odsetki za zwłokę. Zostały **wykonane** w wysokości **20 353 270,67zł**, co stanowi **87,60%** planu, w tym:

Rodzaj wydatku	2019 rok		2020 rok	
	Kwota	% do ogółem	Kwota	% do ogółem
- wydatki bieżące	17 914 047,61	85,34	17 750 221,94	87,21
- wydatki majątkowe	3 077 190,92	14,66	2 603 048,73	12,79
<b>Wydatki ogółem</b>	<b>20 991 238,53</b>	<b>100,00</b>	<b>20 353 270,67</b>	<b>100,00</b>

Z danych przedstawionych z tabeli wynika, że wydatki ogółem w roku 2020 uległy zmniejszeniu w stosunku do roku poprzedniego o kwotę 637 967,86zł. Udział wydatków majątkowych zmniejszył się z 14,66% z roku 2019 do 12,79% ogółu wydatków roku 2020 (kwotowo 474 142,19zł). Wydatki bieżące w roku 2019 w wydatkach ogółem stanowiły 85,34%, a w 2020 roku 87,21%. Ich udział wzrósł o 1,87%, ale kwotowo nastąpił spadek o 163 825,67zł.

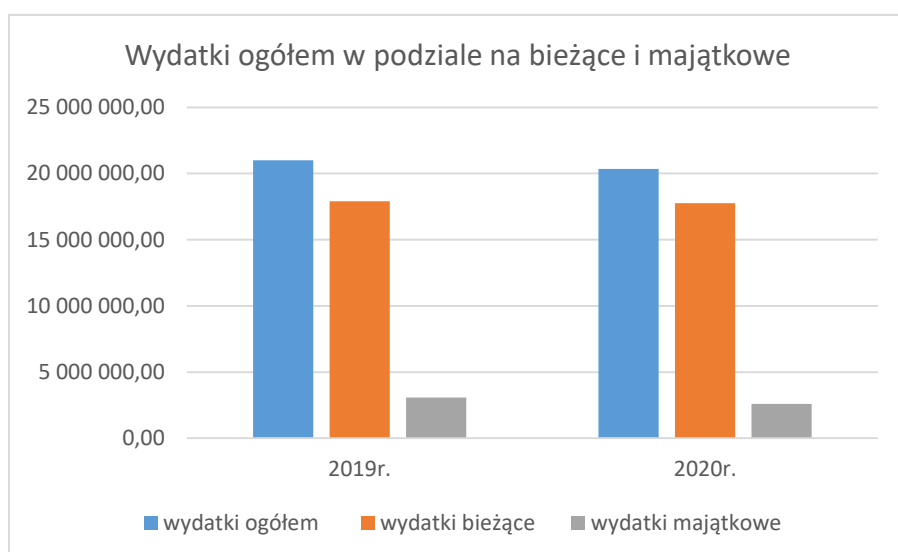



## RAPORT O STANIE GMINY POTOK WIELKI ZA 2020R.

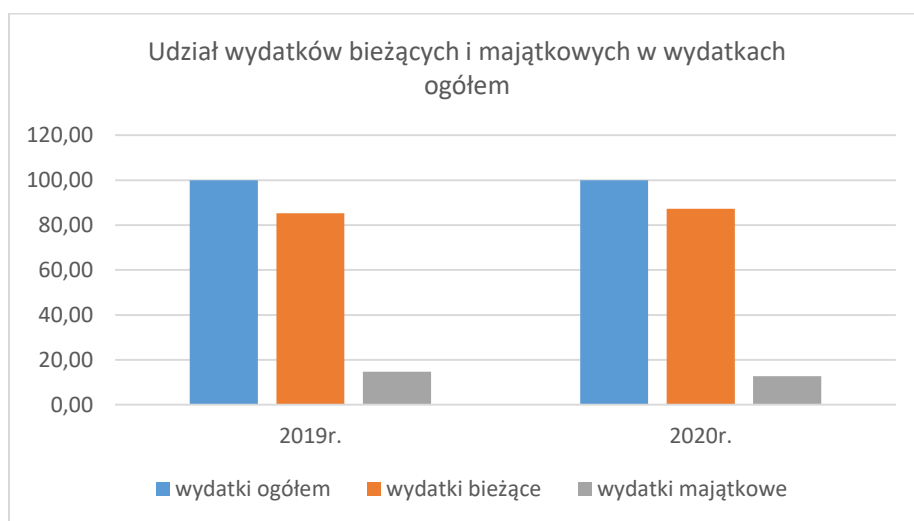

Wydatki na 1 mieszkańca na przestrzeni dwóch lat przedstawia tabela:

Treść	2019r.	2020r.	
	Kwota	Kwota	Zmiana w stosunku do roku ubiegłego (osoby, zł)
<b>Liczba mieszkańców (meldunek stały)</b>	<b>4 750</b>	<b>4 712</b>	<b>-38</b>
Wydatek ogółem	4 419,21	4 319,45	-99,75
wydatek bieżący	3 771,38	3 767,03	-4,35
wydatek majątkowy	647,83	552,43	-95,40

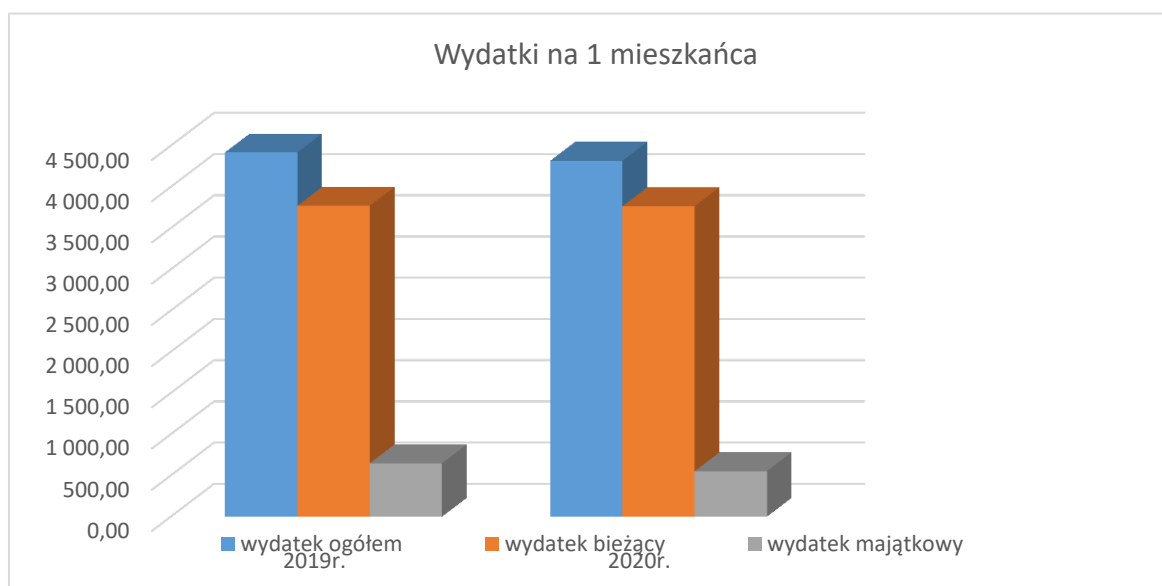



## RAPORT O STANIE GMINY POTOK WIELKI ZA 2020R.

Realizację wydatków ogółem przez jednostki budżetowe na przestrzeni dwóch lat przedstawia poniższe zestawienie:

Jednostka	2019 rok			2020 rok			Zmiana 2020/2019		
	Plan	Wykonanie	%	Plan	Wykonanie	%	Plan	Wykonanie	%
Urząd Gminy	8 954 259,83	7 760 956,62	86,67	8 738 252,87	7 136 275,88	81,67	-216 006,96	-624 680,74	-5,00
OPS	6 379 113,30	6 236 403,64	97,76	7 126 920,00	6 864 442,62	96,32	747 806,70	628 038,98	-1,44
Sz.P. Potok Wielki	2 074 736,90	1 999 881,39	96,39	2 142 452,54	1 876 070,26	87,57	67 715,64	-123 811,13	-8,82
Sz.P. Potoczek	2 150 006,07	2 079 365,25	96,71	2 144 556,63	1 836 674,31	85,64	-5 449,44	-242 690,94	-11,07
Sz.P. Potok Stany	2 554 303,02	2 459 761,54	96,30	2 622 103,80	2 261 421,28	86,24	67 800,78	-198 340,26	-10,06
SZO	495 895,00	454 870,09	91,73	459 626,00	378 386,32	82,32	-36 269,00	-76 483,77	-9,41
<b>Razem wydatki</b>	<b>22 608 314,12</b>	<b>20 991 238,53</b>	<b>92,85</b>	<b>23 233 911,84</b>	<b>20 353 270,67</b>	<b>87,60</b>	<b>625 597,72</b>	<b>-637 967,86</b>	<b>-5,25</b>

Realizację wykonanych wydatków przez jednostki budżetowe na przestrzeni roku 2019 i 2020 z podziałem na majątkowe i bieżące w tym: wynagrodzenia i pozostałe oraz ich zmianę, przedstawia tabela:

Jednostka	Wykonanie wydatków 31.12.2019				
	Razem	Majątkowe	Bieżące		
			Razem z tego:	Wynagrodzenia	Pozostałe
Urząd Gminy	7 760 956,62	3 064 663,16	4 696 293,46	1 618 381,27	3 077 912,19
OPS	6 236 403,64	0,00	6 236 403,64	507 254,49	5 729 149,15
Sz.P. Potok Wielki	1 999 881,39	0,00	1 999 881,39	1 723 230,53	276 650,86
Sz.P. Potoczek	2 079 365,25	0,00	2 079 365,25	1 774 385,52	304 979,73
Sz.P. Potok Stany	2 459 761,54	12 527,76	2 447 233,78	2 102 957,88	344 275,90
SZO	454 870,09	0,00	454 870,09	262 006,33	192 863,76
<b>Razem</b>	<b>20 991 238,53</b>	<b>3 077 190,92</b>	<b>17 914 047,61</b>	<b>7 988 216,02</b>	<b>9 925 831,59</b>
Jednostka	Wykonanie wydatków 31.12.2020				
	Razem	Majątkowe	Bieżące		
			Razem z tego:	Wynagrodzenia	Pozostałe
Urząd Gminy	7 136 275,88	2 569 034,16	4 567 241,72	1 518 493,44	3 048 748,28
OPS	6 864 442,62	13 530,00	6 850 912,62	504 139,99	6 346 772,63
Sz.P. Potok Wielki	1 876 070,26	6 910,55	1 869 159,71	1 619 996,49	249 163,22
Sz.P. Potoczek	1 836 674,31	13 574,02	1 823 100,29	1 552 700,56	270 399,73



## RAPORT O STANIE GMINY POTOK WIELKI ZA 2020R.

Sz.P. Potok Stany	2 261 421,28	0,00	2 261 421,28	1 923 106,63	338 314,65
SZO	378 386,32	0,00	378 386,32	207 342,33	171 043,99
<b>Razem</b>	<b>20 353 270,67</b>	<b>2 603 048,73</b>	<b>17 750 221,94</b>	<b>7 325 779,44</b>	<b>10 424 442,50</b>
<b>Jednostka</b>	<b>Zmiany 2020 / 2019</b>				
	<b>Razem</b>	<b>Majątkowe</b>	<b>Bieżące</b>		
			<b>Razem z tego:</b>	<b>Wynagrodzenia</b>	<b>Pozostałe</b>
Urząd Gminy	-624 680,74	-495 629,00	-129 051,74	-99 887,83	-29 163,91
OPS	628 038,98	13 530,00	614 508,98	-3 114,50	617 623,48
Sz.P. Potok Wielki	-123 811,13	6 910,55	-130 721,68	-103 234,04	-27 487,64
Sz.P. Potoczek	-242 690,94	13 574,02	-256 264,96	-221 684,96	-34 580,00
Sz.P. Potok Stany	-198 340,26	-12 527,76	-185 812,50	-179 851,25	-5 961,25
SZO	-76 483,77	0,00	-76 483,77	-54 664,00	-21 819,77
<b>Razem</b>	<b>-637 967,86</b>	<b>-474 142,19</b>	<b>-163 825,67</b>	<b>-662 436,58</b>	<b>498 610,91</b>

Wydatki wykonane ogółem w roku 2020 są mniejsze od wydatków ogółem z roku 2019 o kwotę 637 967,86zł w tym: majątkowe o 474 142,19zł, bieżące o 163 825,67zł. W ramach wydatków bieżących nastąpił spadek wynagrodzeń i pochodnych o 662 436,58zł, natomiast pozostałe wydatki bieżące wzrosły o 498 610,91zł i jak wynika z tabeli zamieszczonej poniżej główną przyczyną jest wypłata świadczeń.

<i>Rodzaj wydatku bieżącego</i>	<i>2019r.</i>		<i>2020r.</i>		<i>Wzrost / Spadek</i>
	<i>Wykonanie</i>	<i>% wyd. bieżących</i>	<i>Wykonanie</i>	<i>% wyd. bieżących</i>	
- wynagrodzenia i pochodne	7 988 216,02	44,59	7 325 779,44	41,27	-662 436,58
- obsługę długu	116 738,37	0,65	58 404,45	0,33	-58 333,92
- dotacje	559 003,39	3,12	520 811,78	2,94	-38 191,61
- świadczenia	5 959 675,09	33,27	6 452 492,04	36,35	492 816,95
- wydatki statutowe	3 290 414,74	18,37	3 392 734,23	19,11	102 319,49
<b>Razem wydatki bieżące</b>	<b>17 914 047,61</b>	<b>100,00</b>	<b>17 750 221,94</b>	<b>100,00</b>	<b>-163 825,67</b>



## RAPORT O STANIE GMINY POTOK WIELKI ZA 2020R.

Strukturę wydatków według działów na przestrzeni 2 lat przedstawiono w tabeli poniżej:

Nazwa działu	Wykonanie 2019 rok			Wykonanie 2020 rok			Zmiany
	Razem	Bieżące	Majątkowe	Razem	Bieżące	Majątkowe	
Rolnictwo i łowiectwo	467 471,41	467 471,41	0,00	478 010,72	478 010,72	0,00	10 539,31
Wytwarzanie i zaopatrywanie w wodę	284 401,69	284 401,69	0,00	287 066,47	272 238,48	14 827,99	2 664,78
Transport i łączność	1 756 681,97	164 820,57	1 591 861,40	1 380 400,12	366 050,29	1 014 349,83	-376 281,85
Gospodarka mieszkaniowa	80 035,72	47 614,93	32 420,79	146 118,72	68 638,17	77 480,55	66 083,00
Działalność usługowa	18 880,50	18 880,50	0,00	21 000,00	21 000,00	0,00	2 119,50
Administracja publiczna	2 291 743,08	2 166 942,96	124 800,12	2 093 595,36	2 093 595,36	0,00	-198 147,72
Urzędy naczelnych organów władzy	38 083,37	38 083,37	0,00	28 020,50	28 020,50	0,00	-10 062,87
Obrona narodowa	2 364,47	2 364,47	0,00	0,00	0,00	0,00	-2 364,47
Bezpieczeństwo publiczne	287 029,63	282 029,63	5 000,00	328 656,62	223 701,58	104 955,04	41 626,99
Obsługa długu publicznego	116 738,37	116 738,37	0,00	58 404,45	58 404,45	0,00	-58 333,92
Różne rozliczenia	296 112,60	296 112,60	0,00	14 173,20	14 173,20	0,00	-281 939,40
Oświata i wychowanie	6 534 850,29	6 522 322,53	12 527,76	6 120 690,87	6 100 206,30	20 484,57	-414 159,42
Ochrona zdrowia	41 636,78	41 636,78	0,00	10 716,53	10 716,53	0,00	-30 920,25
Pomoc społeczna	970 433,50	970 433,50	0,00	1 010 290,11	996 760,11	13 530,00	39 856,61
Polityka społ.	2 207,91	2 207,91	0,00	3 167,99	3 167,99	0,00	960,08
Edukacyjna opieka wychowawcza	222 969,68	222 969,68	0,00	200 886,41	200 886,41	0,00	-22 083,27
Rodzina	5 263 762,23	5 263 762,23	0,00	5 857 665,46	5 857 665,46	0,00	593 903,23
Gospodarka komunalna	1 856 394,45	545 813,60	1 310 580,85	1 860 206,57	514 784,82	1 345 421,75	3 812,12
Kultura i ochrona dziedzictwa	359 604,63	359 604,63	0,00	345 920,00	345 920,00	0,00	-13 684,63
Kultura fizyczna	99 836,25	99 836,25	0,00	108 280,57	96 281,57	11 999,00	8 444,32
<b>Razem</b>	<b>20 991 238,53</b>	<b>17 914 047,61</b>	<b>3 077 190,92</b>	<b>20 353 270,67</b>	<b>17 750 221,94</b>	<b>2 603 048,73</b>	<b>-637 967,86</b>



## RAPORT O STANIE GMINY POTOK WIELKI ZA 2020R.

Główna przyczyna zmian (wzrostu bądź spadku) wydatków 2020r. w stosunku do 2019r. jest następująca:

<i>Dział</i>	<i>Zmiany 2020r./2019r.</i>	<i>Główna przyczyna zmian (wzrostu/ spadku) w stosunku do roku poprzedniego</i>
Rolnictwo i łowiectwo	10 539,31	większe wydatki na wypłatę dla producentów rolnych (akcyza)
Wytwarzanie i zaopatrywanie w wodę	2 664,78	wydatki majątkowe związane z modernizacją sieci w Osinkach
Transport i łączność	-376 281,85	mniejsze nakłady inwestycyjne
Gospodarka mieszkaniowa	66 083,00	większe nakłady inwestycyjne oraz zakupy materiałów i usług
Działalność usługowa	2 119,50	większa ilość dokumentacji o warunkach zabudowy i rozgraniczeń
Administracja publiczna	-198 147,72	brak wydatków inwestycyjnych, mniejsze koszty utrzymania SZO, mniejsze wydatki na promocję i obsługę rady
Urzędy naczelnych organów władzy	-10 062,87	brak wyborów do Sejmu, do PE
Obrona narodowa	-2 364,47	brak dotacji na akcję kurierską i szkolenie obronne
Bezpieczeństwo publiczne	41 626,99	wydatki na zakupy inwestycyjne i dotacje majątkowe
Obsługa długu publicznego	-58 333,92	mniejsza kwota odsetek o zaciągniętych kredytów
Różne rozliczenia	-281 939,40	brak zapłaty podatku VAT od inwestycji z lat wcześniejszych
Oświata i wychowanie	-414 159,42	mniejsze wydatki na wynagrodzenia i pochodne na wynagrodzenia, wydatki statutowe
Ochrona zdrowia	-30 920,25	mniejsze wydatki na przeciwdziałanie alkoholizmowi w związku z pandemią
Pomoc społeczna	39 856,61	wydatki na zakup serwera oraz wydatki na projekt "Przemocy mówię nie"
Polityka społeczna	960,08	mniejsze wydatki na "Opiekę wytechnieniową"
Edukacyjna opieka wychowawcza	-22 083,27	mniejsze wydatki na pomoc dla uczniów



## RAPORT O STANIE GMINY POTOK WIELKI ZA 2020R.

Rodzina	593 903,23	większe wydatki na świadczenia wychowawcze
Gospodarka komunalna	3 812,12	większe wydatki majątkowe
Kultura i ochrona dziedzictwa	-13 684,63	mniejsza kwota dotacji dla GBP
Kultura fizyczna	8 444,32	wydatki inwestycyjne związane z zakupem traktorka (kosiarki) na utrzymanie boiska
<b>Razem</b>	<b>-637 967,86</b>	następująco:

Procentowy udział wykonania wydatków w działach do wydatków ogółem przedstawia się następująco:

<i>Dział</i>	<i>2019 rok</i>		<i>2020 rok</i>		<i>Zmiana</i>
	<b>Wykonanie</b>	<b>% ogółu</b>	<b>Wykonanie</b>	<b>% ogółu</b>	
oświata oraz edukacyjna opieka wychowawcza (wraz z obsługą szkół r. 75085)	7 053 790,01	33,60	6 560 933,02	32,24	-492 856,99
pomoc społeczna, polityka społ. i rodzina	6 236 403,64	29,71	6 871 123,56	33,76	634 719,92
administracja publiczna	1 995 773,04	9,51	1 854 239,62	9,11	-141 533,42
gospodarka komunalna i ochrona środowiska	1 856 394,45	8,84	1 860 206,57	9,14	3 812,12
transport i łączność	1 756 681,97	8,37	1 380 400,12	6,78	-376 281,85
rolnictwo i łowiectwo	467 471,41	2,23	478 010,72	2,35	10 539,31
kultura i ochrona dziedzictwa narodowego	359 604,63	1,71	345 920,00	1,70	-13 684,63
różne rozliczenia	296 112,60	1,41	14 173,20	0,07	-281 939,40
bezpieczeństwo publiczne i ochrona p.poż.	287 029,63	1,37	328 656,62	1,61	41 626,99
wytwarzanie i zaopatrywanie w wodę	284 401,69	1,35	287 066,47	1,41	2 664,78
obsługa długu	116 738,37	0,56	58 404,45	0,29	-58 333,92
kultura fizyczna	99 836,25	0,48	108 280,57	0,53	8 444,32
gospodarka mieszkaniowa	80 035,72	0,38	146 118,72	0,72	66 083,00
ochrona zdrowia	41 636,78	0,20	10 716,53	0,05	-30 920,25
urzędy organów władzy	38 083,37	0,18	28 020,50	0,14	-10 062,87
działalność usługowa	18 880,50	0,09	21 000,00	0,10	2 119,50
obrona narodowa	2 364,47	0,01	0,00	0,00	-2 364,47
<b>Razem</b>	<b>20 991 238,53</b>	<b>100,00</b>	<b>20 353 270,67</b>	<b>100,00</b>	<b>-637 967,86</b>





## RAPORT O STANIE GMINY POTOK WIELKI ZA 2020R.

Dane z tabeli powyżej wskazują, że największymi wydatkami budżetu w 2020r., podobnie jak w latach poprzednich, są wydatki związane z oświatą i pomocą społeczną. Łącznie stanowiły one kwotę 13 432 056,58zł tj. 66,00% ogółu wykonanych wydatków (2019 rok 13 290 193,65zł tj.63,31%).

Wydatki te pokryto z:

<i>Wydatki na oświatę i pomoc społeczną</i>		<i>2019 rok</i>	<i>2020 rok</i>	<i>Zmiany</i>
<b>1</b>	<b>wydatki na oświatę razem</b>	<b>7 053 790,01</b>	<b>6 560 933,02</b>	<b>-492 856,99</b>
	subwencja oświatowa	4 302 629,00	4 317 214,00	14 585,00
	dotacje celowe	250 744,56	357 282,74	106 538,18
	budżet gminy	2 500 416,45	1 886 436,28	-613 980,17
<b>2</b>	<b>wydatki na pomoc społeczną i rodzinę razem</b>	<b>6 236 403,64</b>	<b>6 871 123,56</b>	<b>634 719,92</b>
	dotacje celowe	5 712 765,46	6 317 668,38	604 902,92
	budżet gminy	523 638,18	553 455,18	29 817,00
<b>3</b>	<b>Ogółem w tym:</b>	<b>13 290 193,65</b>	<b>13 432 056,58</b>	<b>141 862,93</b>
	budżet gminy	3 024 054,63	2 439 891,46	-584 163,17

W roku 2020 do zadań oświatowych i opieki społecznej dołożono z dochodów własnych łącznie 2 439 891,46zł tj. mniej niż w roku poprzednim o 584 163,17zł (2019r. – 3 024 054,63zł). Największym problemem jednak, z którym od kilku lat boryka się gmina, są wydatki na oświatę. Z budżetu w 2020r., na pokrycie wydatków oświatowych, dodatkowo należało wygospodarować kwotę 1 886 436,28zł w tym do wynagrodzeń 985 932,01zł (tabela poniżej), gdyż otrzymywana subwencja rokrocznie nie wystarcza na ich pokrycie.

<i>Rozdział</i>	<i>Wynagrodzenia</i>		<i>Zmiana</i>
	<i>2019 rok</i>	<i>2020 rok</i>	
75085	262 006,33	207 342,33	-54 664,00
80101	4 100 144,72	3 920 205,16	-179 939,56
80103	347 593,57	319 385,01	-28 208,56
80106	440 752,44	373 171,83	-67 580,61
80110	344 671,26	0,00	-344 671,26



## RAPORT O STANIE GMINY POTOK WIELKI ZA 2020R.

80149	15 127,87	51 954,52	36 826,65
80150	243 661,97	326 286,37	82 624,40
85401	108 622,10	104 800,79	-3 821,31
<b>Razem z tego:</b>	<b>5 862 580,26</b>	<b>5 303 146,01</b>	<b>-559 434,25</b>
subwencja oświatowa	4 302 629,00	4 317 214,00	14 585,00
dopłata do wynagrodzeń	1 559 951,26	985 932,01	-574 019,25

Do zmniejszenia wydatków na wynagrodzenia przyczyniły się między innymi zmiany w regulaminie wynagradzania nauczycieli (uchwalone przez Radę Gminy uchwałą w dniu 21 listopada 2019 r. i obowiązujące od 2020 r.) dotyczące dodatków funkcyjnych dla dyrektorów, dodatków dla opiekunów stażu oraz dodatków motywacyjnych dla nauczycieli, a także mniejsza kwota wypłaconych nagród jubileuszowych, zmniejszenie etatów pracowników administracyjnych w szkołach, pandemia koronawirusa.

W omawianym okresie sprawozdawczym gmina realizowała ze środków Solidarnościowego Funduszu Wsparcia Osób Niepełnosprawnych zwanym Funduszem Solidarnościowym zadanie w ramach resortowego Programu Ministra Rodziny, Pracy i Polityki Społecznej pod nazwą „Opieka wytchnieniowa w formie pobytu dziennego”. W projekcie brało udział cztery osoby niepełnosprawne. W budżecie gminy zabezpieczono plan na wkład własny w wysokości 8 640,00zł (rozd. 85326), ale ze względu na pandemię wydatkowano kwotę 3 167,99zł. Środki z Funduszu Solidarnościowego (poza budżetem gminy) wyniosły 12 671,96zł.

### **Zobowiązania**

Stan zobowiązań według tytułów dłużnych wykazanych w sprawozdaniu RB-Z na koniec roku wyniósł 2 978 604,00zł (dotyczył zaciągniętych kredytów), natomiast wartość potencjalnych zobowiązań z tytułu udzielonych poręczeń 34 250,00zł. Zobowiązania niewymagalne jednostek budżetowych ( bez kredytów), zgodnie ze sprawozdaniem Rb – 28S, na koniec roku wyniosły 993 298,95zł (2019 rok 670 217,78zł). Główną pozycją zobowiązań są wynagrodzenia i pochodne od wynagrodzeń w wysokości 840 164,16zł (2019 rok 582 397,10zł), których termin zapłaty mija w I kwartale 2021 roku (trzynastka i jednorazowe dodatki uzupełniające dla nauczycieli). Pozostałe zobowiązania w wysokości 153 134,79zł (2019 rok 87 820,68zł) dotyczą między innymi zakupów materiałów i usług. Stan zobowiązań w poszczególnych jednostkach budżetowych na koniec okresu sprawozdawczego przedstawia się następująco:



## RAPORT O STANIE GMINY POTOK WIELKI ZA 2020R.

Jednostka	Zobowiązanie 31.12.2020		
	Razem	Wynagrodzenia	Pozostałe
Urząd Gminy	246 699,85	110 918,67	135 781,18
OPS	33 685,26	33 111,35	573,91
Sz. P. Potok Wielki	220 228,39	214 395,02	5 833,37
Sz. P. Potoczek	210 030,82	208 655,97	1 374,85
Sz. P. Potok Stany	265 562,46	256 247,61	9 314,85
SZO	17 092,17	16 835,54	256,63
<b>Razem</b>	<b>993 298,95</b>	<b>840 164,16</b>	<b>153 134,79</b>

Łączne zobowiązania jednostek budżetowych, zobowiązania z tytułu kredytów oraz ewentualne zobowiązania z tytułu poręczeń na dzień 31 grudnia 2020r. wynoszą 4 006 152,95zł i są mniejsze w porównaniu z rokiem ubiegłym o 562 668,83zł, z tego:

Treść	31.12.2019r.	31.12.2020r.	Zmiana
- kredyty	3 828 604,00	2 978 604,00	- 850 000,00
- poręczenia	70 000,00	34 250,00	- 35 750,00
- jednostki budżetowe	670 217,78	993 298,95	+323 081,17
<b>Razem</b>	<b>4 568 821,78</b>	<b>4 006 152,95</b>	<b>- 562 668,83</b>

### Dotacje

W omawianym okresie sprawozdawczym, ze środków budżetu gminy, udzielono **dotacji** na łączną kwotę **597 332,41zł** z tego: **bieżących** w wysokości **514 023,87zł**, **inwestycyjnych** w kwocie **83 308,54zł**.

#### 2.4. Dotacje udzielane z budżetu Gminy w 2020 r.

##### A. Dotacje dla jednostek sektora finansów publicznych (452 168,86zł)

###### 1. Dotacje podmiotowe dla samorządowych instytucji kultury

W okresie sprawozdawczym dotacje dla instytucji kultury wyniosły 345 920,00zł w tym dla:

- Gminnego Ośrodka Kultury w Potoku Wielkim - 266 000,00zł (95,00%),
- Gminnej Biblioteki Publicznej w Potoku Wielkim -79 920,00zł (99,90%).



## RAPORT O STANIE GMINY POTOK WIELKI ZA 2020R.

Stan środków pieniężnych na dzień 1 stycznia 2020r. w instytucjach kultury wynosił 17 863,48zł.

W trakcie roku jednostki zgromadziły przychody na łączną kwotę 360 361,83zł, a dokonały wydatków w wysokości 367 848,44zł. Stan środków na koniec roku wyniósł zatem 10 376,87zł.

W ramach zrealizowanych wpływów dokonano wydatków na:

§	Nazwa paragrafu	Wydatki na 31.12.2020r.		
		GBP	GOK	Razem
4010	wynagrodzenia osobowe pracowników	58 070,14	158 883,93	216 954,07
4110	składki na ubezpieczenia społeczne	7 661,29	24 267,01	31 928,30
4120	składki na fundusz pracy	132,30	3 029,49	3 161,79
4170	wynagrodzenia bezosobowe	0,00	7 800,00	7 800,00
4210	zakup materiałów i wyposażenia	5 085,08	41 622,32	46 707,40
4240	zakup środków dydaktycznych i książek	2 271,65	0,00	2 271,65
4260	zakup energii	1 682,28	15 117,21	16 799,49
4280	zakup usług zdrowotnych	145,00	0,00	145,00
4300	zakup usług pozostałych	2 959,00	20 101,46	23 060,46
4360	opłaty z tytułu zakupu usług telekomunikacyjnych	2 263,44	3 181,41	5 444,85
4410	podróże służbowe krajowe	0,00	399,49	399,49
4430	różne opłaty i składki	1 058,08	3 997,18	5 055,26
4440	odpisy na zakładowy fundusz świadczeń socjalnych	2 293,00	5 425,91	7 718,91
4700	szkolenia pracowników niebędących członkami korpusu służby	121,77	280,00	401,77
<b>Razem</b>		<b>83 743,03</b>	<b>284 105,41</b>	<b>367 848,44</b>

Stan należności na dzień 31 grudnia 2020r. samorządowych instytucji kultury wyniósł 1 535,04zł w tym wymagalne 0,00zł, natomiast stan zobowiązań 4 659,39zł w tym wymagalnych brak.

### 2. Dotacje celowe na zadania bieżące przekazywane na podstawie porozumień

W 2020r. udzielono dotacji dla gmin ościennych na pokrycie kosztów utrzymania za dzieci z terenu gminy Potok Wielki uczęszczające do przedszkoli w tych gminach. Wartość dotacji wyniosła 93 395,36zł (81,21% planu) z czego gmina: Szastarka 45 504,72zł,



Modliborzyce 11 750,40zł, Zaklików 26 625,48zł, Janów Lubelski 3 904,88zł i Kraśnik 5 609,88zł.

### 3. Dotacje celowe na zadania bieżące jako pomoc finansowa

W budżecie gminy zaplanowano kwotę dotacji dla Powiatu Janowskiego z przeznaczeniem dla Samodzielnego Publicznego Zespołu Zakładów Opieki Zdrowotnej w Janowie Lubelskim w kwocie 5 000,00zł z przeznaczeniem na wydatki bieżące związane z epidemią koronawirusa. W omawianym okresie sprawozdawczym dotacja nie została przekazana ponieważ strony nie podpisały stosownej umowy.

### 4. Dotacje celowe na inwestycje jako pomoc finansowa:

Z budżetu gminy w roku 2020, zgodnie z podpisanym porozumieniem, udzielono dotacji dla Powiatu Janowskiego z przeznaczeniem na aktualizację dokumentacji projektowej na „Przebudowę drogi powiatowej nr 2814L Potoczek- Bania w lokalizacji od km 0+010 do km 3+010” w kwocie 12 853,50zł.

### ***B. Dotacje dla jednostek spoza sektora finansów publicznych (145 163,55zł)***

#### 1. Dotacje celowe związane z realizacją zadań gminy udzielone w trybie ustawy o działalności pożytku publicznego i wolontariacie

W omawianym okresie sprawozdawczym przekazano tylko dotację dla 1 organizacji pozarządowej wyłonionej na podstawie otwartego konkursu ofert w kwocie 66 387,49zł - dla GLKS w Potoku Wielkim na „Upowszechnianie kultury fizycznej i sportu- popularyzacja piłki nożnej”.

Pozostałych dotacji z zakresu ochrony zdrowia ujętych w gminnym programie profilaktyki i rozwiązywania problemów alkoholowych oraz przeciwdziałania narkomanii, ze względu na epidemię koronawirusa, nie udzielono.

#### 2. Dotacje celowe na zadania bieżące:

W roku 2020 dla OSP z terenu Gminy Potok Wielki udzielono dotacji celowych na realizację zadań bieżących w kwocie 8 321,02zł z tego na:



## RAPORT O STANIE GMINY POTOK WIELKI ZA 2020R.

<i>Dotacje celowe na zadania bieżące dla:</i>	<i>Wartość całkowita projektu pokryta z:</i>				
	<i>Razem</i>	<i>Dotacja Gminy</i>	<i>Dotacja z KG PSP</i>	<i>Dotacja z FSUSR</i>	<i>Środki straży</i>
OSP w Potoku Stanach na dofinansowanie projektu "Zapewnienie gotowości bojowej jednostki ochrony przeciwpożarowej włączonej do krajowego systemu ratowniczo-gaśniczego" na zakup ubrań specjalnych	3 400,00	400,00	3 000,00	0,00	0,00
OSP w Potoku Wielkim na dofinansowanie projektu "Zapewnienie gotowości bojowej jednostki ochrony przeciwpożarowej włączonej do krajowego systemu ratowniczo-gaśniczego" na remont garażu	20 644,01	2 644,00	18 000,00	0,00	0,01
OSP w Potoku Wielkim II na dofinansowanie projektu "Wspieranie jednostek OSP z terenów wiejskich w ramach remontu budynków dla społeczności lokalnej" na remont pomieszczenia w budynku osp	14 631,02	4 631,02	0,00	10 000,00	0,00
OSP w Zarajcu Potockim na dofinansowanie projektu "Wspieranie jednostek OSP z terenów wiejskich w ramach remontu budynków dla społeczności lokalnej" na remont sali spotkań i korytarza	10 097,52	95,00	0,00	10 000,00	2,52
OSP w Potoku Wielkim II na dofinansowanie projektu "Przygotowanie jednostek osp do działań ratowniczo-gaśniczych" na wyposażenie i sprzęt do organizacji ćwiczeń oraz zawodów MDP	5 224,07	551,00	4 500,00	0,00	173,07
<b>Razem</b>	<b>53 996,62</b>	<b>8 321,02</b>	<b>25 500,00</b>	<b>20 000,00</b>	<b>175,60</b>



## RAPORT O STANIE GMINY POTOK WIELKI ZA 2020R.

### 3. Dotacje celowe na zadania inwestycyjne

Na zadania inwestycyjne realizowane przez OSP z terenu gminy, w omawianym okresie sprawozdawczym udzielono dotacji celowych w wysokości 70 455,04zł z tego dla:

Dotacje celowe na zadania inwestycyjne dla:	Wartość całkowita projektu pokryta z:					
	Razem	Gmina PW	Gmina PW (fundusz sołecki)	Dotacja z KG PSP	Dotacja z FSUSR	Środki straży
OSP w Stanach Nowych na modernizację dachu budynku OSP	64 606,96	20 000,00	19 186,08	25 000,00	0,00	420,88
OSP w Stawkach na dofinansowanie projektu "Wspieranie jednostek OSP z terenów wiejskich w ramach modernizacji budynków dla społeczności lokalnej" - zakup kontenera sanitarno- kuchennego z wyposażeniem	41 268,96	31 268,96	0,00	0,00	10 000,00	0,00
<b>Razem</b>	<b>105 875,92</b>	<b>51 268,96</b>	<b>19 186,08</b>	<b>25 000,00</b>	<b>10 000,00</b>	<b>420,88</b>
<b>Ogółem</b>	<b>105 875,92</b>	<b>70 455,04</b>		<b>25 000,00</b>	<b>10 000,00</b>	<b>420,88</b>

### 2.5. Wydatki na programy i projekty finansowane z udziałem środków pochodzących z UE

W roku 2020 gmina zrealizowała **programy i projekty z udziałem środków pochodzących z budżetu Unii Europejskiej** na łączną kwotę **1 360 019,72zł**. Były to:

1) **Zdalna szkoła:** Projekt zrealizowano w ramach Programu Operacyjnego Polska Cyfrowa na lata 2014-2020 Osi Priorytetowej nr I „Powszechny dostęp do szybkiego Internetu” działanie 1.1: „Wycelowanie terytorialnych różnic w możliwości dostępu do szerokopasmowego internetu o wysokich przepustowościach” pn. Zdalna Szkoła - wsparcie Ogólnopolskiej Sieci Edukacyjnej w systemie kształcenia zdalnego. Wydatek kwalifikowalny w kwocie 59 989,99zł został w całości pokryty z dotacji UE w wysokości 50 769,53zł oraz budżetu państwa w kwocie 9 220,46zł. W ramach zadania zostały zakupione 23 laptopy z tego dla szkoły: w Potoczku 8 szt., w Potoku Stanach 7 szt., w Potoku Wielkim 8 szt.



## RAPORT O STANIE GMINY POTOK WIELKI ZA 2020R.

2) **Zdalna szkoła plus:** Projekt zrealizowany był w ramach Programu Operacyjnego Polska Cyfrowa na lata 2014-2020 Osi Priorytetowej nr I „Powszechny dostęp do szybkiego Internetu” działanie 1.1: „Wyeliminowanie terytorialnych różnic w możliwości dostępu do szerokopasmowego internetu o wysokich przepustowościach” pn. Zdalna Szkoła + w ramach Ogólnopolskiej Sieci Edukacyjnej za kwotę 54 995,50zł ( z dotacji UE 46 542,69zł, z budżetu państwa 8 452,81zł). Zakupiono 19 laptopów z tego dla szkoły: w Potoczku 7 szt., w Potoku Stanach 6 szt., w Potoku Wielkim 6 szt.

3) **Budowa przydomowych oczyszczalni ścieków w Gminie Potok Wielki – obszar z ciekami wodnymi:** Inwestycję realizowano w latach 2016- 2020 w ramach Programu Rozwoju Obszarów Wiejskich. Wykonano 189 szt. przydomowych oczyszczalni ścieków w miejscowościach Potok Stany, Potok Stany Kolonia, Radwanówka, Potok Wielki, Kolonia Potok Wielki, Wola Potocka, Stawki, Potoczek, Maliniec oraz Osówek. Całkowita wartość projektu wyniosła 2 568 750,81zł (UE 1 237 625,94zł, gmina 1 331 124,87zł). Realizacja zadania:

<i>Lata</i>	<i>Wydatki razem</i>	<i>UE</i>	<i>Gmina</i>
2016r.	124 789,73	64 337,00	60 452,73
2019r.	1 198 926,85	589 710,23	609 216,62
2020r. *	1 245 034,23	583 578,71	661 455,52
<b>Ogółem</b>	<b>2 568 750,81</b>	<b>1 237 625,94</b>	<b>1 331 124,87</b>

### 2.6. Wydatki inwestycyjne i zakupy inwestycyjne

W okresie sprawozdawczym na plan 2 658 183,02zł zostały zrealizowane w kwocie **2 519 740,19zł** (94,79%). Stanowiły one **12,38%** ogółu wydatków i dotyczyły następujących zadań:

<i>Nr</i>	<i>Dz.</i>	<i>Nazwa zadania inwestycyjnego</i>	<i>Plan na 2020r.</i>	<i>Wykonanie 2020</i>	<i>%</i>
	<b>400</b>	<b>Wytwarzanie i zaopatrywanie w wodę</b>	<b>15 000,00</b>	<b>14 827,99</b>	<b>98,85</b>
1		Modernizacja sieci wodociągowej w Osinkach	15 000,00	14 827,99	98,85
	<b>600</b>	<b>Transport i łączność</b>	<b>1 019 874,62</b>	<b>1 001 496,33</b>	<b>98,20</b>
2		Drogi gminne	977 374,62	959 190,33	98,14





## RAPORT O STANIE GMINY POTOK WIELKI ZA 2020R.

3		Zakupy inwestycyjne	42 500,00	42 306,00	99,54
	<b>700</b>	<b>Gospodarka mieszkaniowa</b>	<b>149 000,00</b>	<b>77 480,55</b>	<b>52,00</b>
4		Modernizacja nieruchomości gminnych	149 000,00	77 480,55	52,00
	<b>754</b>	<b>Ochrona przeciwpożarowa</b>	<b>34 500,00</b>	<b>34 500,00</b>	<b>100,00</b>
5		Komenda Wojewódzka Policji na zakup pojazdu służbowego dla KPP w Janowie Lubelskim	5 000,00	5 000,00	100,00
6		Zakup samochodu specjalnego pożarniczego dla OSP Potoczek	17 500,00	17 500,00	100,00
7		Zakupy inwestycyjne- motopompa dla OSP Dąbrowica	12 000,00	12 000,00	100,00
	<b>801</b>	<b>Oświata i wychowanie</b>	<b>31 000,00</b>	<b>20 484,57</b>	<b>66,08</b>
8		Modernizacja budynku szkoły w Potoczku	20 000,00	13 574,02	67,87
9		Modernizacja sali gimnastycznej w szkole w Potoku Wielkim	11 000,00	6 910,55	62,82
	<b>852</b>	<b>Pomoc społeczna</b>	<b>14 000,00</b>	<b>13 530,00</b>	<b>96,64</b>
10		Zakupy inwestycyjne- serwer dla OPS	14 000,00	13 530,00	96,64
	<b>900</b>	<b>Gospodarka komunalna</b>	<b>1 382 809,40</b>	<b>1 345 421,75</b>	<b>97,30</b>
11		Budowa przydomowych oczyszczalni ścieków w Gminie Potok Wielki - obszar z ciekami wodnymi	1 282 221,00	1 245 034,23	97,10
12		Budowa przydomowych oczyszczalni ścieków w Gminie Potok Wielki II etap	15 075,00	15 075,00	100,00
13		Wykonanie oświetlenia ulicznego w miejscowości Potoczek	45 887,90	45 687,48	99,56
14		Wykonanie oświetlenia ulicznego w miejscowości Potok Wielki II	17 798,41	17 798,05	100,00
15		Wykonanie oświetlenia ulicznego w miejscowości Stawki	21 827,09	21 826,99	100,00
	<b>926</b>	<b>Kultura fizyczna</b>	<b>11 999,00</b>	<b>11 999,00</b>	<b>100,00</b>
16		Zakup inwestycyjny - traktor (kosiarka) do utrzymania boiska	11 999,00	11 999,00	100,00
		<b>Razem</b>	<b>2 658 183,02</b>	<b>2 519 740,19</b>	<b>94,79</b>



## RAPORT O STANIE GMINY POTOK WIELKI ZA 2020R.

**Nr 1) Modernizacja sieci wodociągowej w Osinkach:** W ramach inwestycji za kwotę **14 827,99 zł.** zmodernizowano sieć wodociągową na długości około 200m.

**Nr 2) Drogi gminne:** W ramach inwestycji za kwotę **959 190,33zł** wykonano:

Nazwa zadania	Finansowanie zadań:				
	Razem	Środki z FDS	Dotacja z Samorządu Województwa	Budżet gminy	Budżet gminy (Fundusz sołecki)
<b>Przebudowa drogi dojazdowej do gruntów rolnych w miejscowości Dąbrowica</b>	<b>153 976,41</b>	<b>0,00</b>	<b>84 000,00</b>	<b>69 976,41</b>	<b>0,00</b>
<i>dokumentacja</i>	7 500,00	0,00	0,00	7 500,00	0,00
<i>roboty</i>	143 893,41	0,00	84 000,00	59 893,41	0,00
<i>nadzór</i>	2 583,00	0,00	0,00	2 583,00	0,00
<b>Przebudowa drogi dojazdowej do gruntów rolnych w miejscowości Osinki</b>	<b>118 847,26</b>	<b>0,00</b>	<b>64 000,00</b>	<b>39 410,64</b>	<b>15 436,62</b>
<i>dokumentacja</i>	7 000,00	0,00	0,00	7 000,00	0,00
<i>roboty</i>	109 756,26	0,00	64 000,00	30 319,64	15 436,62
<i>nadzór</i>	2 091,00	0,00	0,00	2 091,00	0,00
<b>Przebudowa drogi osiedlowej Osiedla Grójec w miejscowości Potoczek</b>	<b>7 500,00</b>	<b>0,00</b>	<b>0,00</b>	<b>7 500,00</b>	<b>0,00</b>
<i>dokumentacja</i>	7 500,00	0,00	0,00	7 500,00	0,00
<b>Przebudowa drogi gminnej nr 108719L w miejscowości Radawnówka- Stany Nowe od km 3+845 do km 5+387</b>	<b>678 866,66</b>	<b>402 891,00</b>	<b>0,00</b>	<b>275 975,66</b>	<b>0,00</b>
<i>roboty</i>	671 486,66	402 891,00	0,00	268 595,66	0,00
<i>nadzór</i>	7 380,00	0,00	0,00	7 380,00	0,00
<b>Ogółem</b>	<b>959 190,33</b>	<b>402 891,00</b>	<b>148 000,00</b>	<b>392 862,71</b>	<b>15 436,62</b>

**Nr 3) Zakupy inwestycyjne:** W omawianym okresie sprawozdawczym za łączną kwotę **42 306,00zł** zostały zakupione: Przyczepa PRONAR T654/2 za 27 306,00zł, oraz kosiarka Tylno Boczna, ciężka 180 cm szerokości roboczej z zabezpieczeniami i wałkiem WOM do koszenia poboczy przy drogach gminnych za kwotę 15 000,00zł.

**Nr 4) Modernizacja nieruchomości gminnych:** Z budżetu gminy w 2020 roku, na modernizację nieruchomości gminnych, wydatkowano łączną kwotę **77 480,55zł** z tego:



## RAPORT O STANIE GMINY POTOK WIELKI ZA 2020R.

- na konstrukcję więźby dachowej, pokrycie dachowe i orywnowanie budynku w Potoku Wielkim (budynek apteczny) w wysokości 57 480,55zł oraz,
- na wykonanie instalacji w budynku weterynaryjnym w Potoku Wielkim za kwotę 20 000,00zł.

**Nr 5) Pojazd służbowy dla KPP:** Na sesji w dniu 30 marca 2020r., w budżecie gminy, zabezpieczono środki dla Komendy Wojewódzkiej Policji na zakup pojazdu służbowego dla Komendy Powiatowej Policji w Janowie Lubelskim. Dofinansowanie po stronie gminy wyniosło **5 000,00zł**.

Zgodnie z przedłożonym rozliczeniem samochód Marki KIA kosztował 94 980,00zł i został zakupiony przez:

<b>Finansowanie</b>	<b>Kwota</b>
Komenda Wojewódzka Policji	49 980,00
Powiat janowski	12 000,00
Gmina Modliborzycze	8 000,00
Gmina Batorz	5 000,00
Gmina Chrzanów	5 000,00
Gmina Dzwola	5 000,00
Gmina Godziszów	5 000,00
Gmina Potok Wielki	5 000,00
<b>Razem</b>	<b>94 980,00</b>

**Nr 6) Zakup samochodu dla OSP Potoczek:** Za kwotę **17 500,00zł**, na potrzeby Ochotniczej Straży Pożarnej w Potoczku, został zakupiony samochód specjalny marki Star 244.

**Nr 7) Zakupy inwestycyjne (motopompa dla OSP Dąbrowica):** Motopompa kosztowała **12 000,00zł**. Jej zakup został sfinalizowany z dotacji Funduszu Pomocy Pokrzywdzonym oraz Pomocy Postpenitencjarnej – Funduszu Sprawiedliwości w kwocie 11 760,00zł oraz środków własnych gminy w wysokości 240,00zł.

**Nr 8) Modernizacja budynku szkoły w Potoczku:** W Publicznej Szkole Podstawowej w Potoczku za kwotę **13 574,02zł** wykonano orywnowanie budynku oraz modernizację kominów.

**Nr 9) Modernizacja sali gimnastycznej w budynku szkoły w Potoku Wielkim:** Na orywnowanie sali gimnastycznej w roku 2020 wydano kwotę **6 910,55zł**.



**Nr 10) Zakupy inwestycyjne (serwer dla OPS):** Za **13 530,00zł** Ośrodek Pomocy Społecznej zakupił serwer niezbędny do funkcjonowania i gromadzenia danych programów operacyjnych.

**Nr 11) Budowa przydomowych oczyszczalni ścieków w Gminie Potok Wielki - obszar z ciekami wodnymi:** Zadanie opisano wyżej.

**Nr 12) Budowa przydomowych oczyszczalni ścieków w Gminie Potok Wielki - II etap:** W omawianym okresie sprawozdawczym dokonano płatności za opracowanie analizy efektywności kosztowej oraz dokumentację techniczną (kosztorysy inwestorskie dla przydomowych oczyszczalni ścieków wykorzystywanych przez użytkowników indywidualnych oraz jednego budynku użyteczności publicznej, przedmiary robót, projekty budowlane oraz kalkulacja kosztów dotycząca zakupu wyposażenia ujęcia wody w Zarajcu Potockim), za łączną kwotę **15 075,00zł**. Dokumentacja powyższa była niezbędna do złożenia wniosku aplikacyjnego o dofinansowanie w ramach poddziałania „Wsparcie inwestycji związanych z tworzeniem, ulepszeniem i rozbudową wszystkich rodzajów małej infrastruktury, w tym inwestycji w energię odnawialną i w oszczędzanie energii”, typ operacji „Gospodarka wodno- ściekowa” Programu Rozwoju Obszarów Wiejskich na lata 2014-2020. Zadanie uzyskało dofinansowanie i będzie w całości realizowane w 2021 roku za kwotę 1 247 180,00zł z czego: UE 538 736,00zł, gmina 708 444,00zł.

**Nr 13-15) Wykonanie oświetlenia ulicznego w Potoczku, w Potoku Wielkim II, w Stawkach:** Za łączną kwotę **85 312,52zł** w ramach inwestycji „Zaprojektuj i wykonaj” zostało częściowo zrealizowane oświetlenie uliczne w w/w miejscowościach z tego:

<i>Miejscowość</i>	<i>Finansowanie:</i>		
	<i>Razem</i>	<i>Budżet gminy</i>	<i>Fundusz Sołecki</i>
Potoczek	45 687,48	5 799,58	39 887,90
Potok Wielki II	17 798,05	2 999,64	14 798,41
Stawki	21 826,99	2 999,90	18 827,09
<b>Ogółem</b>	<b>85 312,52</b>	<b>11 799,12</b>	<b>73 513,40</b>

**Nr 16) Zakup inwestycyjny (kosiarka):** Zakupiono traktorek (kosiarkę) niezbędny do utrzymania boiska sportowego za kwotę **11 999,00zł**.



## 2.7. Rachunek dochodów własnych przy oświatowych jednostkach budżetowych

Jednostki budżetowe prowadzące działalność określoną w ustawie Prawo oświatowe, gromadzą na wydzielonym rachunku dochody określone w uchwale przez organ stanowiący. Wydatków z wydzielonych rachunków dochodów można dokonywać do wysokości kwot zgromadzonych dochodów, w ramach planu finansowego. Środki finansowe, które pozostaną na rachunku na dzień 31 grudnia roku budżetowego, są odprowadzane na rachunek budżetu gminy, w terminie do 5 stycznia następnego roku. Jednostki budżetowe na plan 217 010,00zł zgromadziły łącznie tylko **91 071,86zł** dochodów i wydatkowały je na:

Rodzaj wydatku	Sz. P. Potoczek	Sz. P. Potok Wielki	Sz. P. Potok Stany	Razem
środki żywności	23 256,34	26 822,46	37 328,31	87 407,11
usługi	1 200,00	1 200,00	1 200,00	3 600,00
zwrot do budżetu	3,74	2,69	58,32	64,75
<b>Razem</b>	<b>24 460,08</b>	<b>28 025,15</b>	<b>38 586,63</b>	<b>91 071,86</b>

Na koniec roku nie posiadają żadnych należności i zobowiązań.

## 2.8. Wydatki na fundusz sołecki

Wydatki z funduszy sołeckich w roku 2020 na plan w kwocie 326 163,37zł zostały zrealizowane w wysokości **323 909,86zł** tj. w 99,31% z tego: **majątkowe 108 136,10zł** (100,00% planu), **bieżące w kwocie 215 773,76zł** (98,97% planu). Wykaz sołectw, nazwy zadań, planowane i zrealizowane wydatki, oraz ich % wykonania, zamieszczono poniżej:

Sołectwo / Nazwa zadania	Dz.	Rozdz.	Grupa wydatków	§	Plan zadań na 2020r.	Wykonanie 2020r.	%
<b>Razem Dąbrowica</b>					<b>18 029,33</b>	<b>17 999,99</b>	<b>99,84</b>
zakup dwóch wiat przystankowych	600	60016	bieżące	4210	10 000,00	10 000,00	100,00
wymiana drzwi w budynku strażnicy osp	754	75412	bieżące	4300	8 029,33	7 999,99	99,63
<b>Razem Dąbrówka</b>					<b>16 433,81</b>	<b>16 249,49</b>	<b>98,88</b>
zakup kruszywa na drogi gminne	600	60016	bieżące	4210	8 000,00	7 949,49	99,37
transport kruszywa	600	60016	bieżące	4300	8 433,81	8 300,00	98,41
<b>Razem Kolonia Potok Wielki</b>					<b>23 414,20</b>	<b>23 355,48</b>	<b>99,75</b>
zakup kruszywa na drogi gminne	600	60016	bieżące	4210	11 700,00	11 655,48	99,62
transport kruszywa	600	60016	bieżące	4300	11 714,20	11 700,00	99,88



## RAPORT O STANIE GMINY POTOK WIELKI ZA 2020R.

<b>Razem Maliniec</b>					<b>13 362,45</b>	<b>12 843,17</b>	<b>96,11</b>
zakup kruszywa na drogi gminne	600	60016	bieżące	4210	6 500,00	6 498,34	99,97
transport kruszywa	600	60016	bieżące	4300	6 862,45	6 344,83	92,46
<b>Razem Osinki</b>					<b>15 436,62</b>	<b>15 436,62</b>	<b>100,00</b>
modernizacja drogi gminnej	600	60016	majątkowe	6050	15 436,62	15 436,62	100,00
<b>Razem Osówek</b>					<b>11 248,39</b>	<b>11 173,13</b>	<b>99,33</b>
zakup kruszywa na drogi gminne	600	60016	bieżące	4210	5 600,00	5 573,13	99,52
transport kruszywa	600	60016	bieżące	4300	5 648,39	5 600,00	99,14
<b>Razem Popielarnia</b>					<b>12 125,92</b>	<b>12 093,40</b>	<b>99,73</b>
wykonanie odwodnienia przy drodze gminnej	600	60016	bieżące	4300	12 125,92	12 093,40	99,73
<b>Razem Potoczek</b>					<b>39 887,90</b>	<b>39 887,90</b>	<b>100,00</b>
wykonanie oświetlenia ulicznego	900	90015	majątkowe	6050	39 887,90	39 887,90	100,00
<b>Razem Potok Wielki</b>					<b>25 488,37</b>	<b>25 385,03</b>	<b>99,59</b>
zakup kruszywa na drogi gminne	600	60016	bieżące	4210	8 700,00	8 685,03	99,83
transport kruszywa	600	60016	bieżące	4300	8 788,37	8 700,00	98,99
wykonanie dokumentacji projektowej na chodnik	600	60016	bieżące	4300	8 000,00	8 000,00	100,00
<b>Razem Potok Wielki II</b>					<b>14 798,41</b>	<b>14 798,41</b>	<b>100,00</b>
wykonanie oświetlenia ulicznego	900	90015	majątkowe	6050	14 798,41	14 798,41	100,00
<b>Razem Potok Stany</b>					<b>24 570,95</b>	<b>24 464,70</b>	<b>99,57</b>
zakup kruszywa na drogi gminne	600	60016	bieżące	4210	12 200,00	12 164,70	99,71
transport kruszywa	600	60016	bieżące	4300	12 370,95	12 300,00	99,43
<b>Razem Potok Stany Kolonia</b>					<b>15 436,62</b>	<b>15 394,88</b>	<b>99,73</b>
zakup kruszywa na drogi gminne	600	60016	bieżące	4210	7 700,00	7 694,88	99,93
transport kruszywa	600	60016	bieżące	4300	7 736,62	7 700,00	99,53
<b>Razem Radwanówka</b>					<b>23 015,32</b>	<b>22 985,74</b>	<b>99,87</b>
zakup kruszywa na drogi gminne	600	60016	bieżące	4210	11 500,00	11 485,74	99,88
transport kruszywa	600	60016	bieżące	4300	11 515,32	11 500,00	99,87
<b>Razem Stany Nowe</b>					<b>19 186,08</b>	<b>19 186,08</b>	<b>100,00</b>
dotacja dla Ochotniczej Straży Pożarnej w Stanach	754	75412	majątkowe	6230	19 186,08	19 186,08	100,00
<b>Razem Stawki</b>					<b>18 827,09</b>	<b>18 827,09</b>	<b>100,00</b>
wykonanie oświetlenia ulicznego	900	90015	majątkowe	6050	18 827,09	18 827,09	100,00
<b>Razem Wola Potocka</b>					<b>20 143,39</b>	<b>19 098,11</b>	<b>94,81</b>
zakup kruszywa na drogi gminne	600	60016	bieżące	4210	4 500,00	4 498,11	99,96
transport kruszywa	600	60016	bieżące	4300	4 643,39	4 600,00	99,07



## RAPORT O STANIE GMINY POTOK WIELKI ZA 2020R.

zakup 2 wiat przystankowych	600	60016	bieżące	4210	10 000,00	10 000,00	100,00
zakup tablicy informacyjnej	750	75095	bieżące	4210	1 000,00	0,00	0,00
<b>Razem Zarajec Potocki</b>					<b>14 758,52</b>	<b>14 730,64</b>	<b>99,81</b>
wykonanie remontu pomieszczenia w budynku osp	754	75412	bieżące	4270	14 758,52	14 730,64	99,81
<b>Ogółem z tego:</b>					<b>326 163,37</b>	<b>323 909,86</b>	<b>99,31</b>
<b>majątkowe</b>					<b>108 136,10</b>	<b>108 136,10</b>	<b>100,00</b>
<b>bieżące</b>					<b>218 027,27</b>	<b>215 773,76</b>	<b>98,97</b>

### 2.9. Wynik budżetu

Treść	2019r.	2020r.
<b>Dochody ogółem w tym:</b>	<b>23 173 501,25</b>	<b>24 269 349,76</b>
<i>bieżące</i>	19 790 459,01	21 305 085,76
<i>majątkowe</i>	3 383 042,24	2 964 264,00
<b>Wydatki ogółem w tym:</b>	<b>20 991 238,53</b>	<b>20 353 270,67</b>
<i>bieżące</i>	17 914 047,61	17 750 221,94
<i>majątkowe</i>	3 077 190,92	2 603 048,73
<b>Nadwyżka</b>	<b>2 182 262,72</b>	<b>3 916 079,09</b>
<b>Różnica DB-WB</b>	<b>1 876 411,40</b>	<b>3 554 863,82</b>
<b>Przychody</b>	<b>557 441,79</b>	<b>1 089 704,51</b>
z tytułu zaciągniętych kredytów	0,00	0,00
wolne środki	557 441,79	1 089 704,51
<b>Rozchody</b>	<b>1 650 000,00</b>	<b>2 350 000,00</b>
spłaty kredytów	1 650 000,00	850 000,00
przelewy na lokaty	0,00	1 500 000,00
<b>Zobowiązania kredytowe</b>	<b>3 828 604,00</b>	<b>2 978 604,00</b>

**III. INFORMACJA O STANIE MIENIA KOMUNALNEGO****3.1. Wartość majątku netto Gminy Potok Wielki na dzień 31 grudnia 2020r. - dane z bilansu skonsolidowanego**

Stan na:	31.12.2019r.	31.12.2020r.
<b>Aktywa trwale razem w tym:</b>	<b>32 948 162,18</b>	<b>33 143 223,50</b>
<b>I Wartości niematerialne i prawne</b>	<b>645,75</b>	<b>0,00</b>
<b>II Rzeczowe aktywa trwale z tego:</b>	<b>32 947 516,43</b>	<b>33 143 223,50</b>
1. Grunty	1 768 369,67	1 774 838,17
2. Budynki, lokale i obiekty inżynierii lądowej i	25 213 497,36	26 125 558,91
3. Pozostałe środki trwałe	5 546 965,27	4 828 882,41
4. Środki trwałe w budowie (inwestycje)	418 684,13	4134,01

**3.2. Dochody z tytułu wykonywania prawa własności i innych praw majątkowych oraz wykonywania posiadania**

<i>Źródło dochodu (rozdz. 700)</i>	<i>2019r.</i>	<i>2020r.</i>
wpływy z opłat z tytułu użytkowania wieczystego nieruchomości	104,00	2 318,04
wpływy z najmu i dzierżawy składników majątkowych	245 623,68	240 873,84
wpływy z różnych opłat i dochodów (rozgraniczenie, płytki)		5 220,00
odsetki	1 388,80	521,37
<b>Razem</b>	<b>247 116,48</b>	<b>248933,25</b>

**3.3. Dane dotyczące przysługujących gminie praw własności na dzień 31.12.2020r.**

<i>Nr działki</i>	<i>Położenie</i>	<i>Ha</i>	<i>Nr aktu, decyzji, data</i>	<i>Nr księgi wieczystej</i>	<i>Wartość</i>
382/2	Stawki ( oddana w użytkowanie wieczyste)	0,1100	Rep.A.712/89	10998	2 530,00
1195/2	Potok Wielki	0,5100	12.12.1991	28318	1 500,00
382	Potok Wielki	0,2000	17.05.1993	39649	5 000,00





## RAPORT O STANIE GMINY POTOK WIELKI ZA 2020R.

381/1	Potok Wielki (oddana w użytkowanie wieczyste)	0,2900	08.07.1992	39649	30 500,00
866/1	Potok Wielki	0,7400	08.07.1992	40558	22 940,00
432/1		0,5000			15 500,00
432/2		0,9200			27 000,00
445		0,0900			3 500,00
446		0,3600			10 000,00
60/5	Zarajec Potocki	0,0700	29.12.1995	16807	2 000,00
129/1	Kol. Potok Wielki	0,1600	30.04.1996	48085	2 500,00
128/1	Kol. Potok Wielki	0,1600			2 500,00
454	Zarajec Potocki	0,1700	03.02.1997	8115	2 000,00
517	Potok Stany	0,6800	24.09.2001	59718	5 000,00
254/4	Potok Wielki	0,9100	21.08.2002	1454	50 000,00
253/6		0,4900			25 000,00
562	Wola Potocka	0,0800	16.04.2006	23269	5 000,00
403/1	Potoczek	0,2000	16.04.2003	14984	8 000,00
452	Potok Wielki - szkoła	1,1400	21.05.2004	44871	150 000,00
383/1		0,0800			1 000,00
132/2	Dąbrowica- szkoła	0,8600	21.05.2004	46887	8 000,00
288/1	Osinki	0,8800	09.07.2004	21051	10 000,00
157/1	Maliniec szkoła	0,8500	25.06.2004	44872	20 000,00
436	Osówek	1,3600	01.02.2005	44873	434 070,00
214/6	Stawki	0,8200	18.04.2005	28696	30 000,00
217/3		0,4300			20 000,00
285	Potoczek - szkoła	1,6100	27.02.2006	62930	15 000,00
599	Potok Stany- szkoła	1,3100	27.02.2006	62928	12 000,00
455	Zarajec Potocki	1,0300	27.02.2006	62929	10 000,00
899/7	Potoczek	0,1300	04.11.1996	51726	2 549,00
1124	Potoczek	0,1197	12.12.1991	42256	2 173,75
1092		0,3900			12 090,00
1093		0,0900			2 790,00
1094		0,1000			3 100,00
1109		0,3500			10 850,00
365/1		Potok Wielki			0,1600



## RAPORT O STANIE GMINY POTOK WIELKI ZA 2020R.

363/2		0,1900		63248	542,86
362/1	Potok Wielki	0,2300	05.09.2007	38917	10 176,60
411/16a	Potoczek	0,5489	Rep.A.3742/2005 z 14.09.20015	55369	3 086,00
411/18		0,0162			102,88
411/20		0,0705			406,96
542/10		0,0700			404,16
226	Potok Stany	0,1300	Rep.A.2891/2005 z 07.07.2005		30 000,00
216/1	Potoczek	0,0600	Rep.A.2334/91 z 07.10.1991	38283	300,00
199		0,1300			650,00
200/1		0,2600			1 300,00
197		0,1600			800,00
198		0,3600			1 800,00
201		0,0600			300,00
202		0,1100			550,00
203		0,0500			250,00
204		0,0900			450,00
1073/4	Potoczek	0,1164	Rep. A 1028/01 z 05.03.2001	55296	9 559,48
1073/5	Potoczek	0,3821	Rep. A 1028/01 z 05.03.2001	55296	30 000,00
205	Potoczek	0,0700	Rep.A.8334/95	50270	700,00
206		0,0800			800,00
418/1	Stawki	0,1400	Rep.A.1795/91	44074	275,00
266/1	Osinki	0,0600	Rep.A.4139/2009	62404	3 000,00
175/3	Dąbrowica	0,0413	Rep.A.4146/2009 z 09.09.2009	47016	2 562,00
137/2		0,0393			2 438,00
448/1	Osówek	0,0280	Rep.A.3742/2005 z 14.09.2005	55369	868,00
464/1		0,0529			1 639,90
466/1		0,0012			37,20
462/1		0,0604			1 872,40
451		0,1100			3 410,00
478		0,4000			12 400,00
67	Potoczek	0,4200	GNIAC/7723/1-18/09	65316	13 020,00
346	Stawki	0,4600	GNIAC/7723/1-18/09	65316	14 260,00



## RAPORT O STANIE GMINY POTOK WIELKI ZA 2020R.

371		0,1000			3 100,00
439	Potok Wielki	0,6600	GNIAC/7723/1-18/09	65316	20 460,00
440/1		0,2200			6 820,00
278/1		2,5300			78 430,00
676		1,5400			GNIAC/7723/1-18/09
1299	Potok Wielki	0,5700	GNiR.II.AC/7710/1-18/10 z 16.03.2010	10479	6 840,00
1301		0,5600			6 720,00
1302		0,5800			6 960,00
1303/2	Potok Wielki	0,3500	Rep.A.3735/2012	65424	4 200,00
1303/1		0,4200			4 000,00
1298	Potok Wielki	3,4900	GNiR.II.AC/7710/1-17/10	65424	41 880,00
1300	Potok Wielki	0,5600	Rep.A.3742/2012	65424	5 000,00
798/2	Potok Wielki II	0,1800	GNiR.II.AC/7710/1-16/10 z 16.03.2010	65441	2 160,00
798/4		0,0600			720,00
798/5		3,2000			38 400,00
288/3	Osinki	0,0665	Akt z 30.10.2014	ZA1J/000/21058	2 165,24
289/1		0,7128			58 003,80
763/2	Potok Stany	0,0200	GN- I.7532.1.122.2014.KN	ZA1J/00069564/5	620,00
761/1		0,0700			2 170,00
762/1		0,0300			930,00
764/1		0,0300			930,00
368	Dąbrówka	1,4917	GN- I.7532.1.122.2014.KN	ZA1J/00069564/5	55 180,00
457		0,4200			13 020,00
557	Potoczek	0,3000	GN- I.7532.1.122.2014.KN	ZA1J/00069564/5	9 300,00
478	Zarajec Potocki	0,1800	GN- I.7532.1.122.2014.KN	ZA1J/00069564/5	5 580,00
438/1	Potok Stany	0,1600	Umowa użyczenia gruntu Parafia Potok Stany z 22.07.2014		189 390,00
366/1	Potok Wielki	0,1900	Rep.A 2024/2017 z 07.08.2017		10 497,20
285/3	Dąbrowica	1,0691	GN- I.7532.1.174.2017.NR		33 142,10
491/1	Osówek	0,0268	ZA 1J/00061858/7		134,00
492/1		0,0635		317,50	
493/1		0,0109		54,50	



520/1		0,1700			850,00
521/1		0,0028			14,00
522/1		0,0056			28,00
540/2		0,0087			43,50
567/1		1,3027			6 513,50
569/2		0,0027			13,50
<b>Razem</b>		<b>44,7007</b>			<b>1 774 838,17</b>

#### IV. INFORMACJE O REALIZACJI POLITYK, PROGRAMÓW I STRATEGII

##### 4.1. Strategia Rozwoju Gminy Potok Wielki na lata 2016- 2023

Strategia Rozwoju Gminy Potok Wielki na lata 2016-2023 została przyjęta Uchwałą Rady Gminy Potok Wielki Nr XX/144/2016 w dniu 30 listopada 2016 roku w sprawie przyjęcia Strategii Rozwoju Gminy Potok Wielki na lata 2016-2023.

Strategia Rozwoju Gminy jest kluczowym elementem planowania rozwoju lokalnego. Stanowi ona dokument, którego celem jest wskazanie wizji oraz strategicznych kierunków rozwoju gminy. Strategia jest podstawowym instrumentem długofalowego zarządzania gminą, który pozwala na zapewnienie ciągłości i trwałości w poczynaniach władz gminy, niezależnie od zmieniających się uwarunkowań politycznych. Strategia umożliwi również efektywne gospodarowanie zasobami gminy, takimi jak środowisko przyrodnicze, kapitał ludzki, infrastruktura czy środki finansowe. Dobrze zorganizowany proces opracowania strategii umożliwi zaangażowanie władz lokalnych oraz mieszkańców w planowanie swojej przyszłości. Uwzględnienie zgłoszonych opinii i pomysłów pozwala na wypracowanie strategii, z którą będzie się identyfikowała w dużym stopniu społeczność lokalna. Utożsamianie się władz i mieszkańców gminy ze strategią stanowi niezbędny warunek jej skutecznej realizacji. Założono, że zaktualizowana strategia rozwoju gminy będzie dokumentem obowiązującym w perspektywie czasowej 2016-2023. Przyjęcie takiego horyzontu czasowego jest zgodne z zaleceniami planistycznymi oraz pozwala na dostosowanie strategii do wymogów wynikających z obowiązującej perspektywy finansowej Unii Europejskiej 2014-2020. Z uwagi na dość długi okres obowiązywania strategii przyjęto, że powinien to być dokument uniwersalny, koncentrujący się na rozwiązaniu najważniejszych problemów rozwojowych gminy i jej mieszkańców.



W ramach realizacji zadań założonych w przyjętej strategii, Gmina Potok Wielki w 2020 roku zrealizowała następujące inwestycje, mające na celu poprawę życia mieszkańców:

- 1) Przebudowa drogi gminnej nr 108719L w miejscowości Radwanówka – Stany Nowe od km 3+845 do km 5+387
- 2) Modernizacja (przebudowa) drogi dojazdowej do gruntów rolnych w miejscowości Dąbrowica,
- 3) Modernizacja (przebudowa) drogi dojazdowej do gruntów rolnych w miejscowości Osinki.

### **4.2. Studium uwarunkowań i kierunków zagospodarowania przestrzennego Gminy**

#### **Potok Wielki**

Gmina Potok Wielki nie posiada obowiązującego miejscowego planu zagospodarowania przestrzennego. Miejscowy Plan Zagospodarowania Przestrzennego Gminy stracił ważność z dniem 31 grudnia 2003 roku. Dokumentem planistycznym sporządzonym dla Gminy Potok Wielki jest Studium uwarunkowań i kierunków zagospodarowania przestrzennego przyjęte uchwałą Nr VIII/40/03 Rady Gminy Potok Wielki z dnia 09 lipca 2003 roku.

W związku z tym, że gmina nie posiada miejscowych planów zagospodarowania przestrzennego w celu udzielenia pozwolenia na budowę, konieczne jest wydawanie decyzji o warunkach zabudowy i decyzji o ustaleniu lokalizacji celu publicznego. W roku 2020 wydano 22 decyzje o warunkach zabudowy.

### **4.3. Lokalny Program Rewitalizacji**

Lokalny Program Rewitalizacji Gminy Potok Wielki na lata 2017-2023 został przyjęty Uchwałą Nr XXIV/169/2017 Rady Gminy Potok Wielki w dniu 31 maja 2017 roku. Umożliwia on realizację działań obejmujących kwestie społeczne, w tym wspieranie osób zagrożonych wykluczeniem społecznym i aktywizację lokalnej społeczności do integracji społecznej, a także podejmowanie działań pozwalających na rozwój przedsiębiorczości oraz poprawę warunków życia mieszkańców zaspakajając ich podstawowe potrzeby.

Lokalny Program Rewitalizacji zamieszczono w Biuletynie Informacji Publicznej [www.ugpotokwielki.bip.lubelskie.pl](http://www.ugpotokwielki.bip.lubelskie.pl)



#### **4.4. Program usuwania wyrobów azbestowych z terenu Gminy Potok Wielki na lata 2011-2031**

Gmina prowadziła usuwanie wyrobów zawierających azbest w partnerstwie z Województwem Lubelskim w ramach projektu: „System gospodarowania odpadami azbestowymi na terenie województwa lubelskiego”.

W okresie od 25 maja 2020 roku do 03 lipca 2020 roku przeprowadzono nabór wniosków. Właściciele nieruchomości z terenu Gminy zgłoszyli 29 zgłoszeń lokalizacji materiałów zawierających azbest. Według zgłoszeń w ramach naboru planowane było usunięcie łącznie 5 866 m<sup>2</sup> pokryć dachowych zawierających azbest. Wszystkie zgłoszenia zostały zakwalifikowane do realizacji.

Ze względu na problemy z rozstrzygnięciem przetargu na odbiór i zagospodarowanie wyrobów azbestowych, organizowanego przez Urząd Marszałkowski Województwa Lubelskiego, usuwanie azbestu w 2020 roku prowadzono na podstawie zgłoszeń złożonych przez mieszkańców w latach poprzednich. Zapłata za zebrany azbest nastąpiła w roku 2021.

#### **4.5. Strategia Rozwiązywania Problemów Społecznych Gminy Potok Wielki na lata 2016 -2025**

Dokument przyjęto uchwałą Nr XXIII/163/2017 Rady Gminy Potok Wielki z dnia 23 marca 2017 roku.

Do zadań własnych gminy o charakterze obowiązkowym należy opracowanie i realizacja strategii rozwiązywania problemów społecznych ( art. 17 ust.1 ustawy z dnia 12 marca 2004r. o pomocy społecznej tj. Dz. U. z 2020r.poz.1876 z późn.zm).

Strategia to dokument, który wyznacza długofalowe kierunki i cele rozwoju samorządu lokalnego oraz wskazuje narzędzia realizacji polityki społecznej gminy. Dobrze opracowana i zorganizowana Strategia jest skutecznym narzędziem trwałego rozwiązywania lokalnych problemów społecznych.

Określenie wizji oraz wyznaczenie celów strategicznych i działań powinno w znaczny sposób przyczynić się do rozwiania wielu problemów społecznych, co wpłynie pozytywnie na poprawę życia mieszkańców.

Diagnoza rzeczywistych potrzeb społeczności lokalnej oraz określenie planu działań w dłuższej perspektywie są niezbędnymi warunkami efektywnej realizacji polityki społecznej w Gminie Potok Wielki.



Dokument jest zgodny z założeniami odnoszącymi się do polityki społecznej dokumentów strategicznych na poziomie europejskim, ogólnopolskim oraz samorządowym i umożliwia ubieganie się o środki zewnętrzne, min. z funduszy strukturalnych Unii Europejskiej.

Realizacja priorytetów i celów Strategii odbywa się przy uwzględnieniu europejskich zasad subsydiarności oraz solidarności społecznej, a także w ramach szeroko pojmowanego partnerstwa lokalnego instytucji wsparcia i pomocy oraz organizacji pozarządowych.

Na terenie Gminy Potok Wielki standard życia mieszkańców jest na stosunkowo niskim poziomie. Powodem takiego stanu rzeczy jest trudna sytuacja materialna gospodarstw domowych, wynikająca głównie z niekorzystnych warunków na rynku pracy i braku możliwości uzyskania satysfakcjonujących dochodów.

Pomoc społeczna pełni znaczącą funkcję zabezpieczenia społecznego, a jej przedmiotem są działania ukierunkowane na przeciwdziałanie i łagodzenie skutków przemian dokonujących się w obszarach życia społecznego.

W Gminie Potok Wielki instytucją wykonującą zadania należące do właściwości gminy z zakresu pomocy społecznej jest Ośrodek Pomocy Społecznej w Potoku Wielkim powołany Zarządzeniem Nr 2/90 Naczelnika Gminy w Potoku Wielkim z dnia 23 kwietnia 1990 r. w sprawie utworzenia Ośrodka Pomocy Społecznej w Potoku Wielkim.

Ośrodek Pomocy Społecznej w Potoku Wielkim wspierany jest przez działalność organizacji pozarządowych funkcjonujących na terenie Gminy Potok Wielki do których należą: Klub Seniora Potok Wielki, Polski Związek Emerytów i Rencistów w Janowie Lubelskim koło terenowe w Potoku Wielkim, Towarzystwo Przyjaciół Gminy Potok Wielki, Gminny Ludowy Klub Sportowy Potok Wielki, Koła Gospodyń Wiejskich : w Zarajcu Potockim, w Potoku Wielkim, w Radwanówce, w Stawkach, w Potoczku „Dworek”, w Dąbrowicy, w Osinkach oraz Ochotnicze Straże Pożarne w: Potoku Wielkim, Potoku Stanach, Potoczku, Dąbrowicy, Woli Potockiej, Zarajcu Potockim, Stawkach, Osinkach, Potoku Wielkim Drugim, Stanach Nowych.

Ośrodek Pomocy Społecznej w Potoku Wielkim jest podstawową jednostką organizacyjną wykonującą zadania z zakresu pomocy społecznej, swoim działaniem obejmuje obszar gminy.

Ważnym źródłem informacji na temat problemów społecznych Gminy Potok Wielki były spotkania warsztatowo-konsultacyjne z przedstawicielami jednostek organizacyjnych gminy, lokalnych organizacji, stowarzyszeń, radnych a także mieszkańców gminy.



Podczas pierwszego spotkania wyłoniono cztery grupy społeczne, do których określono oddzielne obszary priorytetowe i cele operacyjne:

1. Rodziny.
2. Dzieci i młodzież.
3. Osoby starsze i niepełnosprawne.
4. Organizacje pozarządowe, przedsiębiorcy.

Wyłoniono jeden główny podstawowy cel strategii rozwiązywania problemów społecznych.

**Cel strategiczny: Poprawa warunków życia mieszkańców Gminy**

**Raport za rok 2020 monitorujący realizację celów i kierunków działań Strategii Rozwiązywania Problemów Społecznych Gminy Potok Wielki na lata 2016-2025**

### **Grupa I Rodzina**

**Cel szczegółowy:** Wspieranie rodzin w prawidłowym wypełnianiu funkcji opiekuńczo-wychowawczych

<b>Działanie</b>	<b>Realizatorzy</b>	<b>Wskaźniki</b>	<b>Źródła finansowania</b>
Realizacja projektu Centrum Wsparcia Rodzin jako wspieranie rodziny w jej prawidłowym funkcjonowaniu:	Partnerstwo: OPS Potok Wielki, Stowarzyszenie „Bona Fides”, OPS Modliborzyce.	Liczba rodzin, które skorzystały ze wsparcia 10, w tym 18 dzieci	MRPiPS, Środki UE
Realizacja wieloletniego rządowego programu „Posiłek w domu i w szkole.”	OPS Potok Wielki,	1. Liczba dzieci dożywianych 101, 2. Liczba osób, którym przyznano zasiłek celowy na zakup żywności lub produktów żywnościowych 31 osób.	Środki zewnętrzne, budżet gminy,
Udzielanie pomocy finansowej/rzeczowej/pracy socjalnej na rzecz rodziny	OPS Potok Wielki.	Liczba rodzin, które zostały objęte pomocą 145 rodzin, wyłącznie pracą socjalną 31 rodzin.	Budżet gminy, środki zewnętrzne





## RAPORT O STANIE GMINY POTOK WIELKI ZA 2020R.

Realizacja programu „Przemocy mówię NIE”  - remont i adaptacja lokalu,  - rozwój działalność Punktu Poradnictwa Specjalistycznego	MRPiPS, OPS,	Liczba osób korzystających z pomocy Punktu 8 osób.	Budżet gminy, środki zewnętrzne
Podjęmowanie działań mobilizujących podopiecznych OPS do poszukiwania zatrudnienia min. metodą kontraktu socjalnego	OPS, PUP w Janowie Lubelskim,	Liczba zawartych kontraktów socjalnych: 3 osoby skierowane do prac społecznie użytecznych	Budżet gminy, budżet PUP w Janowie Lubelskim
Podnoszenie kompetencji kadr pomocy społecznej	OPS	Liczba odbytych szkoleń, konferencji, wideokonferencji warsztatów, kursów, w tym metodą e-learningowej przez kadrę Ośrodka: 11 r, w tym 4 członków ZI skorzystało z superwizji.	Budżet gminy, środki zewnętrzne.
Program Operacyjny Pomoc Żywnościowa	OPS, PCK Lublin	235 wydanych skierowań dla 606 osób	Europejski Fundusz Pomocy Najbardziej Potrzebującym.
Zapobieganie, przeciwdziałanie i zwalczanie wirusa SARS – CoV-2 i choroby COVID -19	OPS, Ochotnicza Straż Pożarna w Potoku Wielkim	Liczba osób objętych wsparciem: - w postaci dowozu żywności i leków (10 osób), - psychologicznym (2 osoby, PCPR JL )	Budżet gminy. środki zewnętrzne.

**Grupa II Dzieci i młodzież****Cel szczegółowy:** Promowanie i wspieranie aktywności dzieci i młodzieży

<b>Działanie</b>	<b>Realizatorzy</b>	<b>Wskaźniki</b>	<b>Źródła finansowania</b>
Udzielanie pomocy dzieciom i młodzieży w rodzinach dotkniętych dysfunkcjami poprzez aktywny wypoczynek dzieci i młodzieży	OPS, Kuratorium Oświaty w Lublinie.	4 dzieci wzięło udział w wypoczynku letnim	środki zewnętrzne,

**Grupa III Osoby starsze i niepełnosprawne****Cel szczegółowy:** Stworzenie sprawnego systemu wsparcia dla osób starszych i niepełnosprawnych.

<b>Działanie</b>	<b>Realizatorzy</b>	<b>Wskaźniki</b>	<b>Źródła finansowania</b>
Wspieranie rodziny w zapewnieniu opieki nad osobami starszymi i niepełnosprawnymi w celu pozostawienia ich w środowisku lokalnym	OPS,	7 osób objęto pomocą w formie usług opiekuńczych (zatrudnienie opiekunek, umowy na etat i zlecenia )	Środki zewnętrzne, budżet Gminy
Przystąpienie do Programu „Wspieraj Seniora”- edycja 2020	OPS	Program nie był realizowany ze względu na brak zgłoszeń	Środki zewnętrzne, wkład własny z budżetu Gminy
Wsparcie opiekunów dla osób ze znacznym stopniem niepełnosprawności Program Opieka Wytchnieniowa- edycja 2020- Moduł I w formie pobytu dziennego	OPS	4 osoby niepełnosprawne skorzystało z pomocy opiekunek	SFWON, budżet gminy



#### **Grupa IV Organizacje pozarządowe, przedsiębiorcy**

**Cel szczegółowy:** Wspieranie rozwoju lokalnego

Ze względu na stan epidemiologiczny COVID-19 w roku 2020 nie organizowano imprez środowiskowych i integracyjnych na rzecz społeczności lokalnej.

#### **4.6. Gminny Program Przeciwdziałania Przemocy w Rodzinie oraz Ochrony Ofiar Przemocy w Rodzinie na lata 2015-2020**

Dokument został przyjęty uchwałą Nr VIII/48/2015 Rady Gminy Potok Wielki z dnia 23 września 2015r.

Ustawa z dnia 29 lipca 2005r. o przeciwdziałaniu przemocy w rodzinie art. 6 ust.1 nałożyła na organy administracji rządowej i samorządowej zadania z zakresu przeciwdziałania przemocy w rodzinie, jako zadania własne oraz obowiązek stworzenia gminnego systemu przeciwdziałania przemocy w rodzinie, poprzez:

- opracowanie i realizację Gminnego Programu Przeciwdziałania Przemocy w Rodzinie oraz Ochrony Ofiar Przemocy w Rodzinie,
- tworzenie zespołów interdyscyplinarnych,
- prowadzenie poradnictwa i interwencji w zakresie przeciwdziałania przemocy w rodzinie
- zapewnienie osobom dotkniętym przemocą w rodzinie miejsc w ośrodkach wsparcia.

W 2020 roku pracownicy socjalni interweniowali w środowisku 14 razy (były to informacje osobiste, telefoniczne, pisemne, w tym anonimowe). Interwencje zakończyły się:

- umieszczeniem klientów w domu pomocy społecznej,
- umieszczeniem w szpitalu,
- świadczeniem pracy socjalnej.

W 2020 roku odbyły się 4 spotkania zespołu interdyscyplinarnego zgodnie z ustawą o przeciwdziałaniu przemocy w rodzinie. Ponadto 9 razy zbierała się grupa robocza, na posiedzenia grup zapraszane były osoby doznające przemocy w rodzinie i wzywane osoby stosujące przemoc. W 2020 roku 15 rodzin objętych było procedurą „Niebieskiej Karty” ( 11 NK nowych w 2020r, natomiast 4 NK z poprzednich lat ).

Nie zachodziła potrzeba umieszczenia osób w ośrodkach wsparcia dla osób doznających przemocy.



### **4.7. Program Wspierania Rodziny dla Gminy Potok Wielki na lata 2019-2021**

Program przyjęty uchwałą Nr VI/49/2019 Rady Gminy Potok Wielki z dnia 25 czerwca 2019r.

Gminny Program Wspierania Rodziny dla Gminy Potok Wielki na lata 2019-2021 opracowany został w oparciu o założenia ustawy o wspieraniu rodziny i systemie pieczy zastępczej.

Ustawa ta wyraźnie podzieliła kompetencje pomiędzy samorząd gminy i powiatu w zakresie pracy z rodziną. Praca z rodziną biologiczną należy do zadań własnych gminy, a zadaniem powiatu jest organizacja pieczy zastępczej. Głównymi zadaniami gminy jest tworzenie oraz rozwój systemu opieki nad dzieckiem, praca z rodziną przeżywającą trudności w wypełnianiu funkcji opiekuńczo-wychowawczych przez: przydzielenie asystenta rodziny oraz dostępu do specjalistycznego poradnictwa. Są to zadania o charakterze wspierającym i pierwszorzędowym mające na celu wsparcie dysfunkcyjnych rodzin i przeciwdziałanie sytuacjom ingerencji i umieszczenia dzieci poza rodziną. Rodziny, których funkcjonowanie jest zaburzone często wymagają pomocy z zewnątrz, ponieważ same nie są w stanie rozwiązać problemów, które kumulując się i piętrząc pogłębiają ich niewydolność, dlatego gmina stara się wykorzystać wszystkie możliwe formy wsparcia rodziny naturalnej aby uniknąć umieszczenia dziecka w systemie pieczy zastępczej. Ponadto aby gminny system wspierania rodziny przeżywającej trudności w wypełnianiu funkcji opiekuńczo-wychowawczych przynosił pożądane efekty należy położyć szczególny nacisk na profilaktykę oraz pracę z rodziną biologiczną.

Gminy stają przed niezwykle ważnym zadaniem jakim jest wsparcie rodziny doświadczającej problemów opiekuńczo-wychowawczych. Podjęcie wszelkich możliwych działań ma na celu zapobieganie umieszczeniu dziecka w pieczy zastępczej. Odebranie dziecka z środowiska rodzinnego wiąże się z szeregiem konsekwencji o charakterze emocjonalnym mającym wpływ zarówno na dziecko jak i na rodzinę. Wsparcie rodziny i zatrzymanie dziecka w jego środowisku naturalnym to też korzyści ekonomiczne. Umieszczenie dziecka w pieczy zastępczej, wiąże się z obowiązkiem pokrycia kosztów jego utrzymania przez gminę.

Cele założone w programie są możliwe do realizacji jedynie przy współdziałaniu rodziny. Program ma charakter m.in. profilaktyczny i jego zadaniem jest dotrzeć do rodzin w celu



zapobiegania niekorzystnym sytuacjom, a także usuwanie przyczyn ujemnych zjawisk społecznych poprzez stwarzanie korzystnych warunków prawidłowego funkcjonowania zagrożonych rodzin.

Gminny Program Wspierania Rodziny ukierunkowany jest na wspieranie rodziny naturalnej, który przy uwzględnieniu lokalnych uwarunkowań nakreśli kierunki działań w perspektywie 3-letniej przy realizacji przewidzianych zadań.

W roku 2020 Ośrodek nasz realizował **Projekt „Centrum Wsparcia Rodzin”**, projekt partnerski: Stowarzyszenia Wspierania Aktywności „Bona Fides” w Lublinie, Gminny Ośrodek Pomocy Społecznej w Modliborzycach oraz Ośrodek Pomocy Społecznej w Potoku Wielkim. Jest to projekt realizowany w ramach Regionalnego Programu Operacyjnego Województwa Lubelskiego na lata 2014-2020, Oś priorytetowa 11 Aktywne Włączenie, nazwa i nr działania 11.2 Usługi społeczne i zdrowotne. Okres realizacji projektu od 1 lipca 2018r. do 30 czerwca 2020r. przedłużony do 30 września 2020r. Do Projektu Ośrodek wniósł wkład własny niepieniężny z tytułu użyczenia i eksploatacji pomieszczeń na potrzeby realizacji projektu.

W ramach projektu rodziny z terenu Gminy Potok Wielki miały możliwość skorzystania z permanentnego wsparcia asystenta rodzinnego, psychologicznego, psychoterapeutycznego, prawnego, doradcy zawodowego, terapeutycznego, terapeuty uzależnień oraz szkoły dla rodziców. Specjaliści wspierali rodziny w zależności od ich indywidualnych potrzeb, po przeprowadzonej diagnozie rodzinnej.

W/w Centrum oferowało rodzinom następujące formy pomocy:

- 1) diagnozę psychologiczną rodziny;
- 2) indywidualne poradnictwo psychologiczno /psychoterapeutyczne;
- 3) poradnictwo prawne;
- 4) terapię uzależnień;
- 5) doradztwo zawodowe;
- 6) specjalistyczne wsparcie grupowe - „Szkoła dla rodziców I stopnia”.

W 2020 r. asystent rodzinny objął wsparciem 10 rodzin, w tym 18 dzieci z terenu Gminy Potok Wielki.

Z oferowanego wsparcia skorzystało:

- 1) psychologicznego – 10 osób dorosłych i 8 dzieci;
- 2) prawnego - 6 osób;



- 4) terapii uzależnień - 4 osoby dorosłe i 4 dzieci;
- 5) doradztwa zawodowego - 3 osoby i 2 dzieci;
- 6) specjalistycznego wsparcia grupowego - „Szkoła dla rodziców I stopnia” - 4 osoby.

Najczęstszymi zgłaszanymi problemami były:

- 1) problemy opiekuńczo-wychowawcze;
- 2) brak prawidłowej komunikacji pomiędzy rodzicami a dziećmi, a także pomiędzy małżonkami;
- 3) przemoc w rodzinie;
- 4) uzależnienia (alkohol);
- 5) konflikty rodzinne;
- 6) nieumiejętność radzenia sobie w sytuacjach kryzysowych;

W szkole dla rodziców uczestnicy mieli możliwość nabycia lub zwiększenia umiejętności w zakresie:

- 1) wspierania rodziców w efektywnym radzeniu sobie w codziennych kontaktach z dziećmi,
- 2) nauka umiejętności i porozumiewania się, dialogu i kształtowania więzi,
- 3) refleksja nad postawami wychowawczymi oraz wymiana doświadczeń pozwalająca osiągnąć relację z dziećmi stanowiącą źródło zadowolenia i poczucia bliskości.

Wsparciem na rzecz rodzin z Gminy Potok Wielki było zorganizowanie **wypoczynku dzieci i młodzieży**.

Ośrodek Pomocy Społecznej w Potoku Wielki współpracuje z:

- I. Powiatowym Centrum Pomocy Rodzinie w Janowie Lubelskim, w ramach wspólnych starań 4 dzieci z terenu Naszej gminy skorzystało z wypoczynku letniego. Kwalifikacja na wypoczynek następuje zgodnie z wytycznymi Kuratorium Oświaty w Lublinie : nabór dokonywany jest spośród dzieci w wieku szkolnym z rodzin najuboższych i zagrożonych wykluczeniem społecznym z uwzględnieniem kryterium dochodowego, zgodnie z ustawą o pomocy społecznej. W 2020r. dzieci wypoczywały:

\* w okresie od 19 lipca 2020r. do 28 lipca 2020r. w miejscowości Okuninka.

- II. W 2020 r. nasze dzieci nie korzystały z wypoczynku organizowanego przez Kasę Rolniczego Ubezpieczenia Społecznego w Janowie Lubelskim.

Ze względu na sytuację epidemiologiczną w kraju, rodzice nie wyrazili zgody, aby większa liczba dzieci wzięła udział w wypoczynku letnim.



Kolejną pomocą na rzecz rodzin była realizacja **Programu Operacyjnego Pomoc Żywnościowa**.

W 2020 roku wydano 235 skierowań dla 606 osób do udziału w Programie, kryterium dochodowe wynosiło:

- 1 542,20 zł dla osoby samotnie gospodarującej,
- 1 161,60 zł przypadku osoby w rodzinie.

#### **4.8. Program osłonowy Gminy Potok Wielki „Posiłek w domu i w szkole”.**

Program przyjęty uchwałą Nr III/17/2018 Rady Gminy Potok Wielki z dnia 12 grudnia 2018r.

W 2020 roku Ośrodek Pomocy Społecznej realizował rządowy program „Posiłek w szkole i w domu”. Program ten przewidywał udzielanie pomocy w postaci jednego gorącego posiłku lub udzielania zasiłków celowych na zakup żywności w celu ograniczenia zjawiska głodu i niedożywienia wśród dzieci, młodzieży i osób dorosłych zamieszkujących terenie Gminy Potok Wielki.

W ramach realizacji rządowego programu „Posiłek w szkole i w domu” w 2020r. skorzystało:

- 101 dzieci,
- 31 osób, w formie zasiłku celowego na zakup żywności lub produktów żywnościowych, w tym jedno świadczenie rzeczowe.

#### **4.9. „Opieka wytchnieniowa”**

W 2020 roku Ośrodek Pomocy Społecznej w Potoku Wielkim realizował w ramach Programu Ministra Rodziny, Pracy i Polityki Społecznej program pod nazwą **„Opieka Wytchnieniowa”- edycja 2020 – Moduł I- Opieka wytchnieniowa w formie pobytu dziennego, ze środków Solidarnościowego Funduszu Wsparcia Osób Niepełnosprawnych**.

Na potrzeby realizacji zostało zatrudnione 4 opiekunki na umowę zlecenie. W Programie uczestniczyły 4 osoby ze znacznym stopniem niepełnosprawności. Program „Opieka Wytchnieniowa” wykonywany był w miejscu zamieszkania osoby niepełnosprawnej w formie pobytu dziennego, w ilości 6 i 8 godzin tygodniowo. Łączna liczba godzin usług Opieki



Wytchnieniowej w formie pobytu dziennego świadczonych na rzecz osób niepełnosprawnych wynosiła 528 godzin.

#### **4.10. Projekt „Przemocy mówię Nie”**

W 2020r. Ośrodek realizował w ramach Programu Osłonowego „Wspieranie Jednostek Samorządu Terytorialnego w Tworzeniu Systemu Przeciwdziałania Przemocy w Rodzinie” Ministerstwa Rodziny, Pracy i polityki Społecznej program pod tytułem” Przemocy mówię NIE”.

Projekt skierowany był do osób zagrożonych lub dotkniętych przemocą w rodzinie z terenu Gminy Potok Wielki. W ramach tego programu przeprowadzono prace remontowe i adaptacyjne lokalu na potrzeby osób dotkniętych przemocą w rodzinie W Programie uczestniczyło 8 osób dotkniętych przemocą w rodzinie, które skorzystały z indywidualnych porad specjalistów takich jak psycholog, prawnik i pracownik socjalny.

Realizacja Projektu umożliwiła dostosowanie lokalu do potrzeb osób dotkniętych przemocą w rodzinie jak również podniosła jakość i dostępność świadczonych usług w zakresie przeciwdziałania przemocy w rodzinie.

#### **4.11. Program Profilaktyki i Rozwiązywania Problemów Alkoholowych oraz Przeciwdziałania Narkomanii**

Zgodnie z ustawą o wychowaniu w trzeźwości i przeciwdziałaniu alkoholizmowi z dnia 26 października 1982r. prowadzenie działań związanych z profilaktyką i rozwiązywaniem problemów alkoholowych należy do zadań własnych gminy. Zakres zadań ujęty został w Gminnym Programie Profilaktyki i Rozwiązywania Problemów Alkoholowych oraz Przeciwdziałania Narkomanii, uchwalanych co roku przez Radę Gminy Potok Wielki.

Program określa lokalną strategię w zakresie profilaktyki uzależnień oraz minimalizacji szkód społecznych i zdrowotnych wynikających z nadużywania alkoholu i narkotyków.

Program dostosowany jest do specyfikacji problemów uzależnień występujących na terenie Gminy Potok Wielki i uwzględnia lokalne możliwości realizacji pod względem prawnym, administracyjnym i ekonomicznym.





Głównym celem tego programu jest podejmowanie działań zmierzających do ograniczenia spożywania napojów alkoholowych oraz zażywania narkotyków. Program obejmował realizację zadań związanych z prowadzeniem profilaktyki i rozwiązywania problemów alkoholowych i narkomanii poprzez:

1. zwiększenie dostępności pomocy terapeutycznej rehabilitacyjnej dla osób uzależnionych,
2. udzielanie rodzinom, w których występują problemy uzależnień pomocy prawnej i psychologicznej,
3. prowadzenie profilaktycznej działalności informacyjnej i edukacyjnej w szczególności dla dzieci i młodzieży ,
4. wspomaganie działalności instytucji i stowarzyszeń oraz osób fizycznych służącej rozwiązywaniu problemów alkoholowych,

Środki uzyskane z opłat za korzystanie z zezwoleń na sprzedaż napoi alkoholowych przeznaczone zostały na realizację następujących działań:

- 1) w ramach współpracy ze szkołami sfinansowano zakup materiałów i nagród dla uczestników szeregu konkursów o tematyce uzależnień, koszty wyjazdu uczniów na zawody sportowe,
- 2) w ramach współpracy z Instytucjami Kultury z terenu Gminy przeprowadzone zostały zajęcia aerobiku oraz gimnastyki sportowej. Zajęcia skierowane były dla dzieci i młodzieży z terenu Gminy i stanowiły alternatywną formę spędzania wolnego czasu oraz promocję zdrowego stylu życia, wolnego od nałogów. Przed zajęciami i po zajęciach młodzież mogła zapoznać się z problematyką uzależnień (projekcja filmów profilaktycznych, broszury),
- 3) zakupiono materiały o tematyce edukacyjnej związane z przeciwdziałaniem uzależnieniom, które rozpropagowane zostały wśród uczniów szkół i mieszkańców Gminy,
- 4) w ramach współpracy z Katolickim Stowarzyszeniem Młodzieży działającym przy Parafii Św. Mikołaja w Potoku Wielkim zakupiony został rzutnik multimedialny, który wykorzystywany będzie do prezentacji prac konkursowych i materiałów o tematyce uzależnień w Kościele Parafialnym w Potoku Wielkim.

Gmina Potok Wielki nie posiada placówki leczenia uzależnień. Najbliższa tego rodzaju placówka znajduje się w Samodzielnym Publicznym Zespole Zakładów Opieki



Zdrowotnej w Janowie Lubelskim. Leczenie odbywa się wyłącznie w publicznych bądź niepublicznych zakładach opieki zdrowotnej i jest bezpłatne, również dla osób nie ubezpieczonych. Leczenie uzależnienia jest dobrowolne z wyjątkiem sądowego zobowiązania do leczenia, które zostało określone w art. 24 ustawy o wychowaniu w trzeźwości i przeciwdziałaniu alkoholizmowi.

W roku 2020 na realizację zadań zawartych w Gminnym Programie Profilaktyki i Rozwiązywania Problemów Alkoholowych oraz Przeciwdziałania Narkomanii zaplanowano kwotę w wysokości 49 500,00zł, w tym 1 500,00zł na realizację zadań z zakresu przeciwdziałania narkomanii. Z opłat za korzystanie z zezwoleń na sprzedaż napojów alkoholowych uzyskano środki finansowe w wysokości 48 458,46zł, ale ze względu na epidemię koronawirusa wydatkowano tylko kwotę 10 716,53zł.

#### **4.12. Program współpracy Gminy Potok Wielki z organizacjami pozarządowymi oraz podmiotami wymienionymi w art.3 ust.3 ustawy z dnia 24 kwietnia 2003r. o działalności pożytku publicznego i o wolontariacie w 2020 roku.**

Rada Gminy Potok Wielki po przeprowadzeniu konsultacji społecznych z organizacjami pozarządowymi działającymi na terenie Gminy Potok Wielki podjęła Uchwałę nr X/74/2019 z dnia 21 listopada 2019r. w sprawie uchwalenia Programu współpracy Gminy Potok Wielki z organizacjami pozarządowymi oraz podmiotami wymienionymi w art.3 ust.3 ustawy z dnia 24 kwietnia 2003r. o działalności publicznej i o wolontariacie na rok 2020.

Współpraca Gminy Potok Wielki z organizacjami pozarządowymi miała na celu stworzenie odpowiednich warunków, do zwiększenia aktywności społecznej Mieszkańców Gminy Potok Wielki i miała charakter finansowy oraz pozafinansowy.

Na realizację programów współpracy z organizacjami pozarządowymi w 2020 roku przeznaczono kwotę 109 500,00zł, a wydatkowano kwotę 66 387,49zł.

W ramach otwartego konkursu ofert powierzono realizację zadania publicznego pn. „Upowszechnianie Kultury Fizycznej i Sportu w Gminie Potok Wielki – popularyzacja piłki nożnej” przeznaczono kwotę 73 001,00zł, z czego Gminny Ludowy Klub Sportowy Potok Wielki wydatkował środki w wysokości 66 387,49zł.

W ramach współpracy z organizacjami pozarządowymi w roku 2020 Gmina Potok Wielki zabezpieczyła również środki finansowe na realizację następujących działań:



- nauka pływania – umiem pływać w kwocie 15 000,00 zł;
- działalność na rzecz osób starszych w kwocie 7 000,00 zł;
- plener malarski „Młodość, Trzeźwość” w kwocie 2 500,00 zł;

Na wymienione wyżej działania nie wpłynęła żadna oferta na ich realizację w roku 2020.

#### **4.13. Program opieki nad zwierzętami bezdomnymi oraz zapobiegania bezdomności zwierząt na rok 2020.**

Zapobieganie bezdomności zwierząt i zapewnienie opieki bezdomnym zwierzętom oraz ich wyłapywanie w związku z art. 11 ust. 1 ustawy z dnia 21 sierpnia 1997 roku o ochronie zwierząt ( t.j. Dz. U. z 2020 r. poz. 638 z późn. zm.) należy do zadań własnych gminy.

Wypełniając obowiązek, o którym mowa w art. 11 ust. 1, Rada Gminy określa w drodze uchwały corocznie do dnia 31 marca program opieki nad zwierzętami bezdomnymi oraz zapobiegania bezdomności zwierząt. Projekt tego programu został przedstawiony do zaopiniowania właściwemu powiatowemu lekarzowi weterynarii oraz dzierżawcom obwodów łowieckich działających na obszarze gminy. Program opieki nad zwierzętami bezdomnymi oraz zapobiegania bezdomności zwierząt na rok 2020 został przyjęty Uchwałą Nr XII/84/2020 Rady Gminy Potok Wielki w dniu 30 marca 2020 roku.

Na terenie gminy występuje problem bezdomności zwierząt, głównie bezdomnych psów. Gmina Potok Wielki miała podpisane umowy na prowadzenie całodobowej opieki weterynaryjnej nad bezdomnymi zwierzętami wraz z przypadkami zdarzeń drogowych z Gabinetem Weterynaryjnym, lek. wet. Izidor Jabłoński, Potok Wielki 82 oraz ze schroniskiem BAROS Maciej Glijer, ul. BEREZÓW 76 D, 26-130 Suchedniów na wyłapywanie bezdomnych zwierząt i zapewnienie im opieki. Utylizację zwłok zwierząt uszkodzonych w zdarzeniach drogowych prowadziła firma P.P.P BACUTIL” Szpetko, Spółka jawna, 24-100 Puławy, ul. Dęblińska 18. W roku 2020 nie odłowiono żadnego zwierzęcia. Wydatki na realizację wszystkich zadań wyniosły 2 775,03 zł. Bezdomne zwierzęta pojawiające się na terenie gminy po wykonaniu zabiegów weterynaryjnych i szczepień znalazły nowych właścicieli. Do adopcji przekazano 15 zwierząt bezdomnych.



## V. REALIZACJA UCHWAŁ RADY GMINY

Zgodnie z art. 15 ust. 1 ustawy z dnia 8 marca 1990 roku o samorządzie gminnym, Rada Gminy jest organem stanowiącym w gminie, co oznacza, że stanowienie przez nią uchwał należy do podstawowych obszarów jej działalności.

W roku 2020 Rada Gminy Potok Wielki obradowała podczas siedmiu sesji, na których zostały podjęte 44 uchwały.

Mając na uwadze sytuację epidemiologiczną, w trosce o bezpieczeństwo sanitarne, sesje Rady Gminy począwszy od marca 2020 roku odbywały się w sali gimnastycznej przy Publicznej Szkole Podstawowej w Potoku Wielkim oraz w sali widowiskowej Gminnego Ośrodka Kultury w Potoku Wielkim.

Przepis art. 26 ust. 1 ustawy o samorządzie gminnym mówi, że organem wykonawczym gminy jest wójt. Realizując obowiązki nałożone przepisami ustawy samorządowej, Wójt Gminy Potok Wielki przy pomocy Urzędu Gminy, Ośrodka Pomocy Społecznej, Samorządowego Zespołu Oświaty oraz samorządowych instytucji kultury: Gminnej Biblioteki Publicznej i Gminnego Ośrodka Kultury, realizuje uchwały podjęte przez Radę Gminy Potok Wielki.

Uchwały podjęte przez Radę Gminy w roku 2020 przedstawia poniższa tabela.

<b>Nr i data uchwały</b>	<b>W sprawie</b>	<b>Sposób wykonania</b>
XII/84/2020 30.03.2020	przyjęcia „Programu opieki nad zwierzętami bezdomnymi oraz zapobiegania bezdomności zwierząt na terenie Gminy Potok Wielki w 2020 roku”.	Uchwała weszła w życie po upływie 14 dni od dnia ogłoszenia w Dz. Urzęd. Woj. lubelskiego z dn. 07.04.2020, poz. 2222. Uchwała wykonana.
XII/85/2020 30.03.2020	określenia zasad udzielania i rozmiaru obniżek tygodniowego obowiązkowego wymiaru godzin zajęć nauczycielom, którym powierzono stanowisko kierownicze w szkołach prowadzonych przez Gminę Potok Wielki	Uchwała weszła w życie po upływie 14 dni od dnia ogłoszenia w Dz. Urzęd. Woj. lubelskiego z dn. 07.04.2020, poz. 2223. Uchwała wykonana.
XII/86/2020	zaliczenia drogi do kategorii dróg gminnych	Uchwała weszła w życie po



## RAPORT O STANIE GMINY POTOK WIELKI ZA 2020R.

30.03.2020		upływie 14 dni od dnia ogłoszenia w Dz. Urzęd. Woj. lubelskiego z dn. 07.04.2020, poz. 2224. Uchwała wykonana.
XII/87/2020 30.03.2020	zmieniająca uchwałę Nr IX/69/2019 Rady Gminy Potok Wielki z dn. 23.X.2019 r. w sprawie ustalenia stawek opłat za zajęcie 1m <sup>2</sup> pasa drogowego na drogach gminnych na terenie Gminy Potok Wielki	Uchwała weszła w życie po upływie 14 dni od dnia ogłoszenia w Dz. Urzęd. Woj. lubelskiego z dn. 07.04.2020, poz. 2225. Uchwała wykonana.
XII/88/2020 30.03.2020	przyjęcia sprawozdania z realizacji gminnego programu profilaktyki i rozwiązywania problemów alkoholowych oraz przeciwdziałania narkomanii na terenie Gminy za rok 2019	Uchwała weszła w życie z dniem podjęcia. Uchwała wykonana.
XII/89/2020 30.03.2020	przyjęcia „Sprawozdania z działalności Ośrodka Pomocy Społecznej w Potoku Wielkim za 2019 rok” oraz „Planu pracy i analizę potrzeb Ośrodka Pomocy Społecznej w Potoku Wielkim na 2020 rok”.	Uchwała weszła w życie z dniem podjęcia. Uchwała wykonana.
XII/90/2020 30.03.2020	udzielenia pomocy finansowej Powiatowi Janowskiemu	Uchwała wchodzi w życie z dniem podjęcia. Uchwała wykonana.
XII/91/2020 30.03.2020	wzoru deklaracji o wysokości opłaty za gospodarowanie odpadami komunalnymi	Uchwała weszła w życie po upływie 14 dni od dnia ogłoszenia w Dz. Urzęd. Woj. lubelskiego z dn. 07.04.2020, poz. 2226. Uchwała wykonana.
XII/92/2020 30.03.2020	zmiany uchwały w sprawie wieloletniej prognozy finansowej	Uchwała wchodzi w życie z dniem podjęcia. Uchwała wykonana.
XII/93/2020 30.03.2020	zmiany uchwały budżetowej na rok 2020	Uchwała wchodzi w życie z dniem podjęcia. Uchwała wykonana.
XIII/94/2020 30.06.2020	wotum zaufania dla Wójta Gminy Potok Wielki	Uchwała wchodzi w życie z dniem podjęcia. Uchwała wykonana.
XIII/95/2020 30.06.2020	rozpatrzenia i zatwierdzenia sprawozdania finansowego wraz ze sprawozdaniem Wójta Gminy Potok Wielki z wykonania budżetu za 2019 rok	Uchwała wchodzi w życie z dniem podjęcia. Uchwała wykonana.



## RAPORT O STANIE GMINY POTOK WIELKI ZA 2020R.

XIII/96/2020 30.06.2020	udzielenia absolutorium Wójtowi Gminy z tytułu wykonania budżetu za rok 2019	Uchwała wchodzi w życie z dniem podjęcia. Uchwała wykonana.
XIII/97/2020 30.06.2020	sprzedaży nieruchomości gruntowych, oznaczonych działkami nr 1124, 899/7, 1073/4 położonych w Potoczku	Uchwała wchodzi w życie z dniem podjęcia. Uchwała wykonana.
XIII/98/2020 30.06.2020	zmiany uchwały w sprawie wieloletniej prognozy finansowej	Uchwała wchodzi w życie z dniem podjęcia. Uchwała wykonana.
XIII/99/2020 30.06.2020	zmiany uchwały budżetowej na rok 2020	Uchwała wchodzi w życie z dniem podjęcia. Uchwała wykonana.
XIII/100/2020 30.06.2020	zasad przyznawania i wysokości diet radnym i sołtysom Gminy Potok Wielki	Uchwała wchodzi w życie z dniem podjęcia. Uchwała wykonana.
XIII/101/2020 30.06.2020	udzielenia pomocy finansowej Powiatowi Janowskiemu	Uchwała wchodzi w życie z dniem podjęcia. Uchwała wykonana.
XIV/102/2020 31.07.2020	wyrażenia woli na udzielenie pomocy finansowej w formie dotacji celowej Powiatowi Janowskiemu na realizację zadania pn. „Przebudowa drogi powiatowej Potoczki – Bania”	Uchwała wchodzi w życie z dniem podjęcia. Uchwała wykonana.
XV/103/2020 24.09.2020	określenia średniej ceny jednostek paliwa w Gminie Potok Wielki na rok szkolny 2020/2021	Uchwała weszła w życie po upływie 14 dni od dnia ogłoszenia w Dz. Urzęd. Woj. lubelskiego z dn. 28.09.2020, poz. 4706. Uchwała wykonana.
XV/104/2020 24.09.2020	zmiany uchwały w sprawie wieloletniej prognozy finansowej	Uchwała wchodzi w życie z dniem podjęcia. Uchwała wykonana.
XV/105/2020 24.09.2020	zmiany uchwały budżetowej na rok 2020	Uchwała wchodzi w życie z dniem podjęcia. Uchwała wykonana.
XV/106/2020 24.09.2020	udzielenia pomocy finansowej Powiatowi Janowskiemu	Uchwała wchodzi w życie z dniem podjęcia. Uchwała wykonana.
XVI/107/2020 29.10.2020	uchwalenia Programu współpracy Gminy Potok Wielki z organizacjami pozarządowymi oraz podmiotami wymienionymi w art. 3 ust. 3 ustawy z dnia 24 kwietnia 2003 r. o działalności pożytku publicznego i o wolontariacie na rok 2021	Uchwała weszła w życie po upływie 14 dni od dnia ogłoszenia w Dz. Urzęd. Woj. lubelskiego z dn. 06.11.2020, poz. 5342. Uchwała wykonana.
XVI/108/2020 29.10.2020	poręczenia przez Gminę Potok Wielki zobowiązania z tytułu zobowiązania bankowego	Uchwała weszła w życie z dniem podjęcia.



## RAPORT O STANIE GMINY POTOK WIELKI ZA 2020R.

	zaciągniętego przez Stowarzyszenie Lokalna Grupa Działania „Leśny Krąg” z siedzibą w Janowie Lubelskim	Uchwała wykonana.
XVI/109/2020 29.10.2020	zmiany uchwały w sprawie wieloletniej prognozy finansowej	Uchwała weszła w życie z dniem podjęcia. Uchwała wykonana.
XVI/110/2020 29.10.2020	zmiany uchwały budżetowej na rok 2020	Uchwała wchodzi w życie z dniem podjęcia. Uchwała wykonana.
XVII/111/2020 27.11.2020	obniżenia średniej ceny skupu żyta przyjmowanej do obliczenia podatku rolnego na 2021 rok	Uchwała weszła w życie po upływie 14 dni od dnia ogłoszenia w Dz. Urzęd. Woj. lubelskiego z dn. 03.12.2020, poz. 6000. Uchwała wykonana.
XVII/112/2020 27.11.2020	określenia wysokości stawek podatku od nieruchomości obowiązujących na terenie gminy Potok Wielki na 2021 rok	Uchwała weszła w życie po upływie 14 dni od dnia ogłoszenia w Dz. Urzęd. Woj. lubelskiego z dn. 03.12.2020, poz. 6001. Uchwała wykonana.
XVII/113/2020 27.11.2020	uchwalenia „Regulaminu utrzymania czystości i porządku na terenie Gminy Potok Wielki	Uchwała weszła w życie po upływie 14 dni od dnia ogłoszenia w Dz. Urzęd. Woj. lubelskiego z dn. 03.12.2020, poz. 6002. Uchwała wykonana.
XVII/114/2020 27.11.2020	określenia szczegółowego sposobu i zakresu świadczenia usług w zakresie odbierania odpadów komunalnych od właścicieli nieruchomości i zagospodarowanie tych odpadów w zamian za uiszczoną przez właściciela nieruchomości opłatę za gospodarowanie odpadami komunalnymi	Uchwała weszła w życie po upływie 14 dni od dnia ogłoszenia w Dz. Urzęd. Woj. lubelskiego z dn. 03.12.2020, poz. 6003. Uchwała wykonana.
XVII/115/2020 27.11.2020	zmiany uchwały w sprawie wieloletniej prognozy finansowej	Uchwała wchodzi w życie z dniem podjęcia. Uchwała wykonana.
XVII/116/2020 27.11.2020	zmiany uchwały budżetowej na rok 2020	Uchwała wchodzi w życie z dniem podjęcia. Uchwała wykonana.
XVII/117/2020 27.11.2020	uzgodnienia realizacji inwestycji celu publicznego w obrębie strefy ochronnej pomnika przyrody	Uchwała wchodzi w życie z dniem podjęcia. Uchwała wykonana.



## RAPORT O STANIE GMINY POTOK WIELKI ZA 2020R.

XVIII/118/2020 28.12.2020	zmiany uchwały w sprawie wieloletniej prognozy finansowej	Uchwała wchodzi w życie z dniem podjęcia. Uchwała wykonana.
XVIII/119/2020 28.12.2020	zmiany uchwały budżetowej na rok 2020	Uchwała wchodzi w życie z dniem podjęcia. Uchwała wykonana.
XVIII/120/2020 28.12.2020	wieloletniej prognozy finansowej	Uchwała wchodzi w życie z dniem podjęcia. Uchwała wykonana.
XVIII/121/2020 28.12.2020	uchwały budżetowej na rok 2021	Uchwała wchodzi w życie z dniem podjęcia. Uchwała wykonana.
XVIII/122/2020 28.12.2020	wyrażenia zgody na odstąpienie od obowiązku przetargowego trybu zawarcia umowy najmu lokalu użytkowego usytuowanego w budynku Urzędu Gminy o pow. 64m <sup>2</sup> , położonego na nieruchomości oznaczonej w ewidencji gruntów nr 466, obręb ewidencyjny Potok Wielki na okres 5-ciu lat	Uchwała wchodzi w życie z dniem podjęcia. Uchwała wykonana.
XVIII/123/2020 28.12.2020	zasad i trybu wynajmowania lokali wchodzących w skład mieszkaniowego zasobu Gminy Potok Wielki	Uchwała weszła w życie po upływie 14 dni od dnia ogłoszenia w Dz. Urzęd. Woj. lubelskiego z dn. 04.01.2021, poz. 19. Uchwała wykonana. Rozstrzygnięcie nadzorcze Nr PN-II.4131.24.2021 z dn. 25.01.2021 r. – stwierdzającej nieważność uchwały w części obejmującej § 4 ust. 2 pkt 1 załącznika
XVIII/124/2020 28.12.2020	uchwalenia wieloletniego programu gospodarowania mieszkaniowym zasobem Gminy Potok Wielki na lata 2021-2026	Uchwała została uchylona w całości. Rozstrzygnięcie nadzorcze Nr PN-II.4131.25.2021 z dnia 25.01.2021 r.
XVIII/125/2020 28.12.2020	uchwalenia gminnego programu profilaktyki i rozwiązywania problemów alkoholowych oraz przeciwdziałaniu narkomanii na terenie gminy w roku 2021	Uchwała wchodzi w życie z dniem podjęcia. Uchwała wykonana.
XVIII/126/2020 28.12.2020	ustalenia wynagrodzenia dla Wójta Gminy Potok Wielki	Uchwała wchodzi w życie z dniem podjęcia. Uchwała wykonana.





XVIII/127/2020 28.12.2020	zatwierdzenia planów pracy stałych Komisji Rady Gminy	Uchwała wchodzi w życie z dniem podjęcia. Uchwała wykonana.
------------------------------	-------------------------------------------------------	----------------------------------------------------------------

Podjęte przez Radę Gminy uchwały, zgodnie z obowiązującymi przepisami są przekazywane do organów nadzoru: w zakresie zgodności z prawem – Województwo Lubelskie, w zakresie spraw finansowych – Regionalnej Izbie Obrachunkowej w Lublinie.

Uchwały Rady Gminy są publikowane w Biuletynie Informacji Publicznej Urzędu Gminy Potok Wielki <https://ugpotokwielki.bip.lubelskie.pl/index.php?id=72>, natomiast uchwały stanowiące akty prawa miejscowego zostały przekazane do Dziennika Urzędowego Województwa Lubelskiego i opublikowane.

## VI. CZĘŚĆ ANALITYCZNA

### 6.1. Władze lokalne i gminne jednostki organizacyjne.

Ustawowy skład Rady Gminy Potok Wielki wynosi 15 radnych.

Radni Gminy Potok Wielki kadencji 2018-2023:

- Marian Giska – Przewodniczący Rady Gminy,
- Romuald Młynarczyk – Wiceprzewodniczący Rady Gminy,
- Grzegorz Rachwał – Wiceprzewodniczący Rady Gminy, Przewodniczący Komisji Budżetu i Finansów,
- Wioletta Biała – Przewodnicząca Komisji Oświaty, Sportu, Turystyki i Ochrony Zdrowia,
- Marcin Buczek – Przewodniczący Komisji Ładu, Porządku, Bezpieczeństwa Publicznego i Ochrony Środowiska,
- Maria Chrzanowska,
- Tadeusz Dębniak,
- Piotr Oleszko- Przewodniczący Komisji Skarg, Wniosków i Petycji,
- Sławomir Pelc,
- Kazimierz Bolesław Portka,
- Mateusz Dawid Suchora,
- Barbara Iwona Tutka – Przewodnicząca Komisji Rewizyjnej,



- Teresa Wieleba,
- Dariusz Wojciechowski – Przewodniczący Komisji Rolnictwa i Rozwoju Gospodarczego,
- Józef Zagóra.

Przewodniczący Rady Gminy Potok Wielki przyjmuje interesantów w pierwszy i w czwarty wtorek każdego miesiąca w godzinach od 8-12, natomiast w drugi i trzeci wtorek każdego miesiąca dyżury pełnią Wiceprzewodniczący Rady Gminy w godzinach od 8-12.

Przy Radzie Gminy Potok Wielki kadencji 2018-2023 działają następujące stałe Komisje:

- 1) Komisja Rewizyjna,
- 2) Komisja Budżetu i Finansów,
- 3) Komisja Rolnictwa i Rozwoju Gospodarczego,
- 4) Komisja Oświaty, Kultury, Sportu, Turystyki i Ochrony Zdrowia,
- 5) Komisja Ładu, Porządku, Bezpieczeństwa Publicznego i Ochrony Środowiska,
- 6) Komisja Skarg, Wniosków i Petycji.

Stałe Komisje są organami pomocniczymi Rady Gminy Potok Wielki.

### **Sołectwa**

W Gminie Potok Wielki jest 17 sołectw , w których gospodarzami są:

- 1) Sołectwo Potok Wielki – Sołtys Henryk Krawczyk,
- 2) Sołectwo Potok Wielki II – Sołtys Antoni Kochan,
- 3) Sołectwo Dąbrowica – Sołtys Lucjan Pizoń,
- 4) Sołectwo Dąbrówka - Sołtys Teresa Wieleba,
- 5) Sołectwo Osinki – Sołtys Bożena Kubik,
- 6) Sołectwo Maliniec – Sołtys Marian Szkutnik,
- 7) Sołectwo Osówek – Sołtys Krzysztof Brzozowski,
- 8) Sołectwo Potoczek – Sołtys Wincenty Stanisław Dudek,
- 9) Sołectwo Kolonia Potok Wielki – Sołtys Tomasz Dębicki,
- 10) Sołectwo Zarajec Potocki – Sołtys Anna Gąska,
- 11) Sołectwo Wola Potocka – Sołtys Krzysztof Wójcik,
- 12) Sołectwo Stawki – Sołtys Małgorzata Jaśkiewicz,
- 13) Sołectwo Radwanówka – Sołtys Józef Butryn,
- 14) Sołectwo Potok-Stany – Sołtys Dariusz Wojciechowski,



- 15) Sołectwo Potok-Stany Kolonia – Sołtys Jacek Drewniowski,
- 16) Sołectwo Stany Nowe – Sołtys Kazimierz Portka,
- 17) Sołectwo Popielarnia – Sołtys Mateusz Dolecki.

Wójt Gminy jest organem wykonawczym gminy, wykonuje uchwały Rady Gminy, prowadzi politykę gospodarczą gminy i realizuje zadania określone przepisami prawa.

Wójtem Gminy Potok Wielki na kadencję 2018-2023 jest **Leszek Jan Nosal**.

Aby organ administracji publicznej mógł sprawnie funkcjonować musi mieć odpowiednio zorganizowany aparat pomocniczy, zwany urzędem. Urząd Gminy Potok Wielki jest jednostką organizacyjną, przy której pomocy Wójt Gminy wykonuje swoje zadania. Wójt jest kierownikiem urzędu oraz zwierzchnikiem służbowym pracowników tego urzędu, jak również kierowników gminnych jednostek organizacyjnych.

W skład Urzędu wchodzi następujące stanowiska:

- Zastępca Wójta,
- Sekretarz,
- Skarbnik,
- Zastępca Kierownika Urzędu Stanu Cywilnego,
- stanowiska ds. księgowości budżetowej,
- stanowisko ds. wymiaru podatków,
- stanowisko ds. wymiaru podatków i opłat,
- stanowisko ds. księgowości podatkowej,
- stanowisko ds. ochrony środowiska i działalności gospodarczej,
- stanowisko ds. rolnictwa,
- stanowisko ds. gospodarki komunalnej i mieszkaniowej,
- stanowisko ds. drogownictwa i działalności inwestycyjnej,
- stanowisko ds. rozgraniczeń, podziałów i spraw informatycznych,
- stanowisko ds. obronnych, p.poż i obrony cywilnej,
- stanowisko ds. organizacyjno-kadrowych,
- sekretarka.
- Stanowiska pomocnicze i obsługi:
  - robotnik gospodarczy,
  - sprzątaczką,
  - konserwator wodociągu w Popielarni,



- konserwator wodociągu w Zarajcu Potockim,
- konserwator wodociągu w Osinkach.

Celem wykonywania swych zadań Gmina Potok Wielki tworzy jednostki organizacyjne i samorządowe instytucje kultury:

- 1) Urząd Gminy w Potoku Wielkim;
- 2) Ośrodek Pomocy Społecznej w Potoku Wielkim;
- 3) Publiczna Szkoła Podstawowa im. Ofiar Katynia w Potoku Wielkim;
- 4) Publiczna Szkoła Podstawowa im. Romualda Traugutta w Potoku-Stanach;
- 5) Publiczna Szkoła Podstawowa im. Jana Pawła II w Potoczku;
- 6) Samorządowy Zespół Oświaty w Potoku Wielkim.

Samorządowe instytucje kultury:

- 1) Gminna Biblioteka Publiczna w Potoku Wielkim;
- 2) Gminny Ośrodek Kultury w Potoku Wielkim.

### **Realizacja zadań**

Organy samorządu terytorialnego oprócz zadań własnych mogą wykonywać zadania z zakresu administracji rządowej tylko na podstawie umocowania wynikającego z przepisów zawartych w ustawach szczególnych. Ustawy mogą powierzać jednostkom samorządu terytorialnego realizowanie zadań administracji rządowej, jak również zadań związanych z wyborami powszechnymi ( wyborami do Sejmu RP i do Senatu RP, Prezydenta RP, do parlamentu Europejskiego oraz wyborami do rad gmin, rad powiatów i sejmików województwa) , a także referendumi.

Dzięki zleceniu gminie zadań z zakresu administracji rządowej nie ma konieczności tworzenia na poziomie podstawowej jednostki samorządu terytorialnego – gminy, odrębnych organów administracji rządowej. Wykonywanie przez gminy zadań zleconych w drodze ustawy jest obowiązkowe.

W ramach wykonywania zadań zleconych w Gminie Potok Wielki, z zakresu **Urzędu Stanu Cywilnego w 2020 roku** wykonano czynności:

- 1) Sporządzono 10 aktów urodzenia,
- 2) Sporządzono 12 aktów małżeństwa,
- 3) Sporządzono 28 aktów zgonu,
- 4) Wydano ogółem 15 zaświadczeń,



- 5) Wydano 295 odpisów aktów stanu cywilnego,
- 6) Wpisano do rejestru stanu cywilnego 447 aktów z ksiąg znajdujących się w tutejszym archiwum,
- 7) Sprostowano lub uzupełniono 15 aktów stanu cywilnego
- 8) Sporządzono 137 wzmianek dodatkowych przy aktach stanu cywilnego,
- 9) Sporządzono 358 przypisków w aktach stanu cywilnego.

W dniu 26 maja 2020 roku swoje 100. urodziny obchodziła mieszkanka Potoczka, a obecnie przebywająca u córki w Janowie Lub. **P. Marianna Olszewska**. Z tej okazji, w imieniu władz Gminy Potok Wielki najserdeczniejsze życzenia dostojnej Jubilatce złożyli: Przewodniczący Rady Gminy – Marian Giska, Wójt Gminy – Leszek Nosal, Zastępca Kierownika USC – Barbara Lewandowska.



Z zakresu ewidencji ludności i dowodów osobistych w 2020 roku wykonano czynności:

- 1) przyjęto 80 zgłoszeń dotyczących zameldowania, wymeldowania, wyjazdu za granicę,
- 2) wydano 194 zaświadczeń o zameldowaniu,
- 3) wydano 7 udostępnień danych osobowych,
- 4) usunięto 378 niezgodności z rejestrze PESEL,
- 5) wydano 3 decyzji o wymeldowaniu,
- 6) wydano 221 dowodów osobistych
- 7) wydano 28 zaświadczeń o utracie lub zniszczeniu dowodu osobistego,



8) unieważniono 10 dowodów osobistych.

**W zakresie obrony cywilnej i zarządzania kryzysowego** zostały w 2020 roku podjęte działania, zgodnie z Zarządzeniem Wojewody Lubelskiego z dnia 12 grudnia 2019 roku w sprawie organizacji wykonywania zadań w ramach powszechnego obowiązku obrony w 2020 roku oraz inne obowiązujące przepisy prawa w zakresie obrony cywilnej i zarządzania kryzysowego. W ramach tych obowiązków sporządzono następujące dokumenty:

- 1) plan szkolenia obronnego na 2020 rok,
- 2) aktualizacja planu świadczeń osobistych przewidzianych do realizacji w razie ogłoszenia mobilizacji i w czasie wojny na terenie Gminy Potok Wielki,
- 3) aktualizacja planu świadczeń rzeczowych przewidzianych do realizacji w razie ogłoszenia mobilizacji i w czasie wojny terenie Gminy Potok Wielki.

Ponadto przeprowadzone zostały posiedzenia Gminnego Zespołu zarządzania kryzysowego skupione na przeciwdziałaniu szerzącej się pandemii SARS-CoV-2. Do walki z pandemią wykorzystano środki z budżetu gminy, z których zakupiono:

- materiały do szycia maseczek dla mieszkańców Gminy Potok Wielki,
- płyny do dezynfekcji rąk i powierzchni gładkich,
- ozonator do pomieszczeń w budynkach użyteczności publicznej.

Z zakresu **Centralnej Ewidencji i Informacji o Działalności Gospodarczej (CEIDG)**

w 2020 roku wykonano czynności:

- 1) Wniosek o wpis do CEIDG - 14;
- 2) Wniosek o zmianę wpisu – 41;
- 3) Wniosek o zawieszenie wykonania działalności gospodarczej – 14;
- 4) Wniosek o wznowienie działalności gospodarczej – 8;
- 5) Wniosek o wykreślenie przedsiębiorcy- 13.

Z zakresu **Wychowania w trzeźwości i przeciwdziałania narkomanii** w 2020 roku wykonano czynności:

- 1) Wydano zezwoleń na sprzedaż napojów alkoholowych – 12
- 2) Decyzje o wygaśnięciu zezwoleń – 4.

Liczba punktów sprzedaży napojów alkoholowych na terenie Gminy Potok Wielki;

- 1) Sklepy – 10;



### 2) Gastronomia- 3.

#### Z zakresu **zadań związanych z wyborami powszechnymi**

W związku z Postanowieniem Marszałka Sejmu Rzeczypospolitej Polskiej z dnia 3 czerwca 2020 roku odbyły się wybory Prezydenta Rzeczypospolitej Polskiej. Przeprowadzone zostały w trzech stałych obwodach głosowania: Obwód Nr 1-Potok Wielki, Obwód Nr 2 -Potok-Stany i Obwód Nr 3 - Potoczek. Pierwsze głosowanie przeprowadzone zostało w dniu 28 czerwca 2020 roku.

Uprawnionych do głosowania było 3 778 osób, a w głosowaniu udział wzięło 2 250 osób. Frekwencja wyniosła 59,55%.

W dniu 12 lipca 2020 r. odbyło się ponowne głosowanie, w którym udział wzięło 2 410 wyborców na 3 763 osoby uprawnione do głosowania. Frekwencja wyniosła 64,04%.

Kandydaci otrzymali następującą liczbę głosów:

1. Duda Andrzej Sebastian – 1 998,
2. Trzaskowski Rafał Kazimierz - 403.

#### **Podatki i opłaty lokalne**

Rada Gminy Potok Wielki w drodze uchwał określa wysokość stawek w podatkach obowiązujących na terenie Gminy Potok Wielki.

Organem podatkowym właściwym w sprawach podatków i opłat, podatku leśnego, podatku rolnego oraz podatku od środków transportowych jest Wójt Gminy. Powierzchnia Gminy Potok Wielki wynosi 9 946 ha, w tym:

- 1) powierzchnia fizyczna użytków rolnych, gruntów zabudowanych, dróg, rowów i nieużytków wynosi 6 233 ha,
- 2) powierzchnia fizyczna lasu wynosi 2 765 ha,
- 3) powierzchnia fizyczna stawów wynosi 948 ha.

#### **Osoby fizyczne, łączne zobowiązania pieniężne.**

W ciągu całego roku wydano 2 485 nakazów płatniczych i decyzji wymiarowych. Opodatkowano podatkiem od nieruchomości 850 gospodarstw domowych.

Na terenie Gminy Potok Wielki budynki mieszkalne wchodzące w skład gospodarstw rolnych są zwolnione z podatku Uchwałą Rady Gminy Nr XXIX/201/2017 z dnia 29 listopada 2017 roku.



## RAPORT O STANIE GMINY POTOK WIELKI ZA 2020R.

W roku 2020 zwolniono z podatku od nieruchomości budynki mieszkalne rolników o powierzchni 70 038m<sup>2</sup> na kwotę 38 520,90zł.

Średnia powierzchnia gospodarstw rolnych w Gminie Potok Wielki wynosi 4,40 ha.

Opodatkowanie budynków u osób fizycznych związanych z prowadzeniem działalności gospodarczej przedstawia poniższa tabela:

<b>Budynki związane z prowadzeniem działalności gospodarczej</b>			
o powierzchni użytkowej w m <sup>2</sup>	związane z udzielaniem świadczeń zdrowotnych m <sup>2</sup>	pozostałe budynki na prowadzenie odpłatnej statutowej działalności pożytku publicznego m <sup>2</sup>	budowle o wartości w zł
<b>6 444,38</b>	<b>823,10</b>	<b>6 457,60</b>	<b>238 883,36</b>

Łącznie podatkiem od nieruchomości osób fizycznych w związku z prowadzeniem działalności gospodarczej w roku 2020 opodatkowano 55 osób.

Grunty opodatkowane u osób fizycznych przedstawia poniższa tabela:

<b>Grunty opodatkowane podatkiem</b>				
Od nieruchomości w m <sup>2</sup>		Rolnym w ha		Leśnym w ha
Podatkiem od nieruchomości	W związku z prowadzeniem działalności gospodarczej	Przeliczeniowe do wymiaru	Fizyczne do wymiaru	Fizyczne do wymiaru
<b>65 900,00</b>	<b>49 100,00</b>	<b>6 246,07</b>	<b>111,02</b>	<b>626,22</b>

W ciągu 2020 roku zaksięgowano 1 800 wpłat od osób fizycznych z tytułu podatków: rolnego, leśnego i od nieruchomości.

Poniższa tabela przedstawia przypisy i odpisy w podatku rolnym, od nieruchomości i leśnym osób fizycznych.

<b>Przypisy i odpisy w podatku rolnym, od nieruchomości i leśnym od osób fiz.</b>	<b>Na 01.01.2020</b>		<b>Na 31.12.2020</b>				
	Zaległość	Nadpłaty	Przypis	Odpis	Wpłata	Należność	Nadpłata
Nieruchomość	28 159,42	293,03	230 208,00	6 690,12	216 030,18	36 394,50	1 040,41
Rolny	39 704,8 9	8 425,57	592 344,00	20 460,38	566 870,83	43 035,09	6 742,98
Leśny	1 421,16	952,72	26 569,00	322,00	25 786,38	1 801,98	872,92
odsetki i koszty	0,00	0,00	3 956,26	0,00	3 956,26	0,00	0,00
<b>Razem</b>	<b>69 285,47</b>	<b>9 671,32</b>	<b>853 077,26</b>	<b>27 472,50</b>	<b>812 643,65</b>	<b>81 231,57</b>	<b>8 656,31</b>

Osobom fizycznym wystawiono:

- 1) 624 upomnienia na kwotę 191 837,95 zł,
- 2) 22 tytuły wykonawcze na kwotę 24 512,57 zł.





## RAPORT O STANIE GMINY POTOK WIELKI ZA 2020R.

Należności z powyższych tytułów wynoszą 216 350,52zł.

Udzielono pomocy publicznej i ulg ustawowych na wnioski podatnika w podatku rolnym:

- 1) ulga inwestycyjna na kwotę 5 046,00 zł,
- 2) z tytułu nabycia gruntów 23 847,00 zł.

Umorzono zaległości podatkowe dla 17 podatników wraz z odsetkami na łączną kwotę 5 522,00 zł.

- 1) z tytułu podatku rolnego – 3 812,38 zł,
- 2) z tytułu podatku leśnego – 51,00 zł,
- 3) z tytułu podatku od nieruchomości – 1 633,62 zł,
- 4) z tytułu odsetek – 25,00 zł.

### Podatek od środków transportowych osób fizycznych

W podatku od środków transportowych osób fizycznych dokonano przypisu, odpisu oraz zaksięgowano 24 wpłaty na kwoty wykazane w poniższej tabeli:

Przypisy i odpisy w podatku od środków transportowych osób fiz.	Na 01.01.2020		Na 31.12.2020				
	Zaległość	Nadpłaty	Przypis	Odpis	Wpłata	Należność	Nadpłata
środki transportu	24 158,67	2 495,33	133 303,00	4 820,00	139 764,00	23 466,67	13 084,33
odsetki i koszty	0,00	0,00	830,20	0,00	830,20	0,00	0,00
<b>Razem</b>	<b>24 158,67</b>	<b>2 495,33</b>	<b>134 133,20</b>	<b>4 820,00</b>	<b>140 594,20</b>	<b>23 466,67</b>	<b>13 084,33</b>

Wystawiono 4 upomnienia na kwotę łączną 14 179,40 zł. Należności na 31.12.2020r. wynoszą 23 466,67zł.

### Osoby prawne, łączne zobowiązania pieniężne

#### Podatek leśny od osób prawnych

Osoby prawne opodatkowane są na 3 kontach podatkowych.

W podatku leśnym dokonano w ciągu 2020 r. przypisów, odpisów oraz zaksięgowano 19 wpłat na kwoty wykazane w tabeli:

Przypisy i odpisy w podatku leśnym osób prawnych	Na 01.01.2020		Na 31.12.2020				
	Zaległość	Nadpłaty	Przypis	Odpis	Wpłata	Należność	Nadpłata
Leśny	24,14	2,00	80 600,00	0,00	80 644,82	0,00	22,68
<b>Razem</b>	<b>24,14</b>	<b>2,00</b>	<b>80 600,00</b>	<b>0,00</b>	<b>80 644,82</b>	<b>0,00</b>	<b>22,68</b>

Na koniec 2020 roku nadpłata stanowiła kwotę 22,68 zł.



## RAPORT O STANIE GMINY POTOK WIELKI ZA 2020R.

**Podatek od nieruchomości** w osobach prawnych w podatku od nieruchomości gruntów i budynków jest opodatkowany na 25 kontach podatników.

**1) budynki:**

- a) 375,12 m<sup>2</sup> budynków mieszkalnych na kwotę 1206,32 zł, ( budynki zwolnione na kwotę 60,50zł);
- b) 494,80 m<sup>2</sup> budynków gospodarczych związanych z prowadzeniem działalności gospodarczej, wymiar podatku wynosił kwotę 9 401,20 zł;
- c) 14,90 m<sup>2</sup> budynków pozostałych lub ich części, wymiar podatku wynosił 62,58zł;
- d) wartość budowli zgłoszona do opodatkowania wynosiła 14 708 851,65 zł, z czego podatek wynosił 294 177,23 zł;

**2) grunty:**

- a) 105,00 m<sup>2</sup> gruntów pozostałych, w tym zajętych na prowadzenie odpłatnej statutowej działalności pożytku publicznego przez organizacje pożytku publicznego, wymiar podatku od nieruchomości wynosił 36,75m<sup>2</sup> ;
- b) 3 953,00 m<sup>2</sup> gruntów związanych z prowadzeniem działalności gospodarczej, bez względu na sposób zakwalifikowania w ewidencji gruntów i budynków, wymiar podatku od nieruchomości wynosił 3 162,40 zł;
- c) 1 101 m<sup>2</sup> gruntów pozostałych zwolnionych.

W ciągu 2020 roku dokonano przypisów i odpisów oraz zaksięgowano 124 wpłaty na kwoty wykazane w poniższej tabeli:

Przypisy i odpisy w podatku od nieruchomości osób prawnych	Na 01.01.2020		Na 31.12.2020				
	Zaległość	Nadpłaty	Przypis	Odpis	Wpłata	Należność	Nadpłata
nieruchomość	909,00	1,40	392 365,00	20 487,00	371 936,00	855,00	5,40
odsetki i koszty	0,00	0,00	346,00	0,00	346,00	0,00	0,00
<b>Razem</b>	<b>909,00</b>	<b>1,40</b>	<b>392 711,00</b>	<b>20 487,00</b>	<b>372 282,00</b>	<b>855,00</b>	<b>5,40</b>

Należności na koniec 2020 roku wynosiły kwotę 855,00zł. Nadpłata stanowiła kwotę 5,40 zł.

**Podatek rolny** - od osób prawnych opodatkowano na 4 kontach podatkowych. Deklaracje na podatek rolny złożyły 22 osoby.

Przypisy i odpisy w podatku rolnym osób prawnych	Na 01.01.2020		Na 31.12.2020				
	Zaległość	Nadpłaty	Przypis	Odpis	Wpłata	Należność	Nadpłata
Rolny	0,00	0,00	728,00	0,00	728,00	0,00	0,00
<b>Razem</b>	<b>0,00</b>	<b>0,00</b>	<b>728,00</b>	<b>0,00</b>	<b>728,00</b>	<b>0,00</b>	<b>0,00</b>

Na koniec 2020 r. brak należności i nadpłat.



### Zwrot podatku akcyzowego

W roku 2020 producenci rolni składali wnioski o zwrot podatku akcyzowego w 2 terminach płatniczych:

1. w pierwszym terminie płatniczym (luty) zostało złożonych 420 wniosków na łączną kwotę 294 962,67 zł, wydano 420 decyzji przyznających.
2. w drugim terminie płatniczym (sierpień) zostało złożonych 316 wniosków na łączną kwotę 162 694,04 zł, wydano 316 decyzji przyznających.

Poniższa tabela przedstawia realizację wypłat producentom rolnym podatku akcyzowego zawartego w cenie oleju napędowego wykorzystywanego do produkcji rolnej w roku 2020.

Lp.	Łączna kwota dotacji celowej wykazana we wnioskach złożonych do wojewody na pokrycie kosztów postępowania w sprawie zwrotu producentom rolnym podatku akcyzowego na jego wypłatę			Łączne koszty faktycznie poniesione przez gminę na postępowanie w sprawie zwrotu producentom rolnym podatku akcyzowego oraz na jego wypłatę			Zwrot do LUW
	Ogółem	w tym:		Ogółem	w tym:		
		Kwota dotacji na zwrot podatku akcyzowego producentom rolnym	Kwota dotacji dla gminy na pokrycie kosztów postępowania w sprawie zwrotu podatku		Kwota dotacji na zwrot podatku akcyzowego producentom rolnym	Kwota dotacji dla gminy na pokrycie kosztów postępowania w sprawie zwrotu podatku	
1.	2	3	4	5	6	7	8
1.	466 809,85	457 656,72	9 153,13	466 809,84	457 656,71	9 153,13	0,01

### Rolnictwo

Powszechny Spis Rolny 2020 był prowadzony w całej Polsce w terminie od 1 września do 30 listopada według stanu na dzień 1 czerwca 2020 roku. Za organizację spisu odpowiedzialni byli: Prezes Głównego Urzędu Statystycznego jako Generalny Komisarz Spisowy, Wojewoda, jako Wojewódzki Komisarz Spisowy i Wójt Gminy jako Gminny Komisarz Spisowy. Powszechny Spis Rolny przeprowadzany jest raz na dziesięć lat.

Wójt Gminy Zarządzeniem Nr 24.2020 powołał Gminne Biuro Spisowe, które było odpowiedzialne za przeprowadzenie spisu Rolnego na terenie Gminy Potok Wielki.

W Gminie Potok Wielki pracowało 3 rachmistrzów, którzy przeprowadzali wywiady telefoniczne oraz dokonywali spisu w gospodarstwie rolnym. Znaczna część rolników skorzystała z możliwości samospisu przez Internet.



Dane ze spisu dostarczyły szczegółowych informacji o sytuacji społecznej, demograficznej i ekonomicznej rolników oraz służyć będą do opracowywania programów rozwojowych polskiego rolnictwa i obszarów wiejskich.

W związku z wystąpieniem w 2020 r. na terenie Gminy niekorzystnego zjawiska atmosferycznego w postaci opadu gradu, Komisja powołana Zarządzeniem Nr 272 z dnia 08 sierpnia 2019 r. Wojewody Lubelskiego dokonała szacowania strat w 98 gospodarstwach rolnych i działach specjalnych produkcji rolnej o łącznej powierzchni uszkodzonych upraw 680,36 ha. Łączna kwota strat w gospodarstwach rolnych wyniosła 3 871 311,95 zł.

### **6.2. Infrastruktura drogowa**

Komunikacja drogowa oparta jest na:

- 1) drodze wojewódzkiej nr 857, która łączy drogę wojewódzką nr 855 w Zaklikowie z drogą krajową nr 19 oraz 74 w Modliborzycach (na terenie gminy długość to ok. 4 km),
- 2) drogach powiatowych:
  - 2744L ( Polichna Podlesie – Dąbrowica- Potok-Stany, długość ok. 4,7 km),
  - 2718L ( Trzydnik – Potoczek, długość ok. 8,8 km),
  - 2800L ( Potok-Stany – Osinki o długości ok. 3.5 km),
  - 2802L ( Zarajec – Potok Wielki – długość ok. 7,6 km),
  - 2801L gr. woj. Zdziechowice – Stawki – Potoczek - długość ok. 5,1 km),
  - 2814L ( Potoczek – Bania – długość ok. 7,2 km),
- 3) drogach gminnych o łącznej długości ok.60 km.

Gmina Potok Wielki w miarę posiadanych środków finansowych sukcesywnie uzupełnia oznakowania dróg gminnych, a także dokonuje zakupu wiat przystankowych, poprawiając istniejącą infrastrukturę drogową, a także bezpieczeństwo użytkowników.

Drogi gminne są na bieżąco utrzymywane przez Gminę Potok Wielki poprzez wycinkę drzew i krzewów, koszenie poboczy i oczyszczanie rowów oraz odśnieżanie i zwalczanie śliskości w okresie zimowym. W tym celu Wójt Gminy zakupił niezbędny sprzęt: ciągnik, kosiarkę tylnoboczną ciężką o szerokości roboczej 180 cm, przyczepę PRONAR T 654/2. Prace te wykonywane były we własnym zakresie i spowodowały bardzo duże oszczędności w budżecie Gminy.

Remonty dróg transportu rolnego poprzez zakup i wbudowanie materiału kamiennego wykonywane były głównie ze środków funduszu sołectkiego.



Wójt Gminy w miarę posiadanych środków poprawia stan dróg na terenie Gminy Potok Wielki, przez co podnosi się jakość podróżowania oraz bezpieczeństwo użytkowników.

Przez północno-zachodnią część gminy przebiega linia kolejowa nr 68 relacji Lublin-Przeworsk ze stacją w Potoku Kraśnickim. Trasa kolejowa została zmodernizowana. Na krótkim odcinku trasy znajdującym się na terenie Gminy Potok Wielki został zmodernizowany przystanek w Potoku Kraśnickim oraz dwa przejazdy kolejowo-drogowe. Ostatnim etapem modernizacji trasy była elektryfikacja. Od 13 grudnia 2020 roku na linii Lublin – Stalowa Wola Rozwadów jeżdżą pociągi elektryczne.

### **6.3. Infrastruktura wodno-kanalizacyjna**

Gmina Potok Wielki świadczy usługi w zakresie zbiorowego zaopatrzenia w wodę dla odbiorców z terenu Gminy Potok Wielki oraz dla odbiorców z miejscowości Kolonia Rzeczyca należącej do Gminy Szastarka.

W zakresie jakości świadczonych usług, Gmina Potok Wielki realizuje zadania określone:

- w regulaminie dostarczania wody, obowiązującym na terenie Gminy Potok Wielki,
- w umowach z poszczególnymi odbiorcami usług wodociągowych,
- oraz przepisach prawnych dotyczących ochrony środowiska i określających wymagania dotycząc jakości wody przeznaczonej do spożycia przez ludzi, w tym wymagania bakteriologiczne, fizykochemiczne i organoleptyczne.

Łączna długość sieci wodociągowej w gminie wynosi 105,54 km, a liczba przyłączy wodociągowych 1 166 szt. Produkcja wody ze wszystkich 3 ujęć z terenu gminy w 2020 roku wyniosła 127 957 m<sup>3</sup>. Cena opłaty za 1 m<sup>3</sup> dostarczanej wody dla wszystkich odbiorców z terenu Gminy Potok Wielki (oprócz odbiorców z miejscowości Maliniec i Osówek) za 2020 roku wynosiła 2,71 zł/ m<sup>3</sup> plus 8% VAT.

Cena opłaty za 1 m<sup>3</sup> wody dla mieszkańców Maliniec, Osówek dostarczanej z Gminy Modliborzyce w 2020 roku wynosiła 2,98zł /m<sup>3</sup> plus 8 % podatek VAT.

Taryfa dla zbiorowego zaopatrzenia w wodę została skalkulowana przy założeniu zapewnienia wszystkim odbiorcom wysokiej jakości usług świadczonych przez Gminę Potok Wielki tj. ciągłą dostawę wody w wymaganej ilości, o odpowiadającej przepisom jakości.

W celu poprawy jakości usług Gmina Potok Wielki prowadzi bieżącą i stałą kontrolę procesów produkcyjnych, co pozwala na natychmiastową reakcję w przypadku jakichkolwiek zakłóceń w procesie, a także na stałą kontrolę parametrów jakościowych. Stały nadzór nad jakością wody prowadzi, zgodnie z ustawowym obowiązkiem, Powiatowa Stacja Sanitarno-



Epidemiologiczna. Ponadto prowadzona jest regularna kontrola jakości wody podawanej do sieci w ramach monitoringu kontrolnego oraz w ramach monitoringu przeglądowego. Badania wykonuje na zlecenie akredytowane laboratorium zewnętrzne.

Usługi w zakresie zbiorowego zaopatrzenia w wodę świadczone są dla wszystkich odbiorców usług w oparciu o takie same zasady technologiczne i techniczne. Dotyczy to zarówno budynków jednorodzinnych i wielorodzinnych oraz budynków użyteczności publicznej, przeznaczonych na cele usługowo – handlowe i odbiorców przemysłowych.

Całkowity koszt utrzymania sieci wodociągowej i poszczególnych hydroformi w Popielarni, Zarajcu Potockim i Osinkach za 2020 rok wyniósł 358 388,67 zł, w ramach, którego były pokrywane uzasadnione wydatki związane z eksploatacją, utrzymaniem i rozwojem systemu wodociągowego na terenie Gminy Potok Wielki.

Dla zapewnienia niezawodności dostaw wody, a także poprawy sprawności funkcjonowania infrastruktury wodociągowej, Gmina Potok Wielki nieustannie prowadzi działania remontowe eksploatowanych sieci i obiektów. Kwota przeznaczona w 2020 roku na działania prowadzone w ramach napraw sieci wodociągowej wyniosła 287 066,47 zł ( w tym wymiana uszkodzonego odcinka sieci wodociągowej oraz pompy głębinowej na ujęciu wody w Osinkach : 26 510,76 zł).

### **Gospodarka ściekowa**

Gmina Potok Wielki w 2017 roku pozyskała środki z Programu Rozwoju Obszarów Wiejskich na lata 2014-2020 na budowę 189 przydomowych oczyszczalni ścieków w miejscowościach, w których znajdują się ciek wodne tj. Maliniec, Osówek, Potoczek, Kolonia Potok Wielki, Wola Potocka, Stawki, Potok Wielki, Potok-Stany Kolonia, Radwanówka i Potok-Stany. Nazwa operacji: „Budowa przydomowych oczyszczalni ścieków w Gminie Potok Wielki – obszar z ciekami wodnymi”.

W 2020 roku w ramach II etapu operacji wykonano 94 sztuk biologicznych przydomowych oczyszczalni ścieków. Realizację operacji zakończono w sierpniu 2020 roku. Operacja została rozliczona z Urzędem Marszałkowskim. W roku sprawozdawczym wydatkowano 1 245 034,23 zł, z czego dofinansowanie z UE wyniosło kwotę 583 578,00 zł. Całkowity koszt zadania wyniósł 2 568 750,81zł, z czego UE- 1 237 625,94 zł.



#### **6.4. Gospodarka odpadami komunalnymi**

Na mocy nowelizacji ustawy *o utrzymaniu czystości i porządku w gminach* od 1 lipca 2013 r. gmina odpowiada za zorganizowanie i funkcjonowanie gospodarki odpadami komunalnymi na swoim terenie.

System gospodarki odpadami komunalnymi w Gminie Potok Wielki w roku 2020 roku regulowały następujące uchwały:

- 1) Uchwała Nr XIV/112/2016 Rady Gminy Potok Wielki z dnia 9 czerwca 2016 r. w sprawie Regulaminu utrzymania czystości i porządku na terenie gminy Potok Wielki,
- 2) Uchwała Nr XIV/113/2016 Rady Gminy Potok Wielki z dnia 9 czerwca 2016 r. w sprawie określenia szczegółowego sposobu i zakresu świadczenia usług w zakresie odbierania odpadów komunalnych od właścicieli nieruchomości i zagospodarowania tych odpadów,
- 3) Uchwała Nr XIV/116/2016 Rady Gminy Potok Wielki z dnia 9 czerwca 2016 r. w sprawie warunków i trybu składania deklaracji za pomocą środków komunikacji elektronicznej,
- 4) Uchwała Nr V/33/2019 Rady Gminy Potok Wielki z dnia 19 marca 2019 r. w sprawie zarządzenia poboru opłaty za gospodarowanie odpadami komunalnymi, wyznaczenia inkasentów, wynagrodzenia za inkaso oraz terminów płatności dla inkasentów,
- 5) Uchwała Nr XIV/114/2016 Rady Gminy Potok Wielki z dnia 9 czerwca 2016 r. w sprawie określenia terminu, częstotliwości i trybu uiszczania opłaty za gospodarowanie odpadami komunalnymi,
- 6) Uchwała Nr XV/119/2016 Rady Gminy Potok Wielki z dnia 27 czerwca 2016 r. w sprawie wzoru deklaracji o wysokości opłaty za gospodarowanie odpadami komunalnymi,
- 7) Uchwała Nr XII/91/2020 Rady Gminy Potok Wielki z dnia 30 marca 2020 r. w sprawie wzoru deklaracji o wysokości opłaty za gospodarowanie odpadami komunalnymi,
- 8) Uchwała Nr V/32/2019 rady Gminy Potok Wielki z dnia 19 marca 2019 r. w sprawie wyboru metody ustalenia opłaty za gospodarowania odpadami komunalnymi oraz ustalenia wysokości tej opłaty na terenie Gminy Potok Wielki.



Odpady komunalne z nieruchomości zamieszkałych na terenie Gminy Potok Wielki odbierały i zagospodarowywały dwie firmy:

- 1) Firma Zbiórka i transport odpadów komunalnych Józefa Hausner z siedzibą: Wolina ul. Sienkiewicza 74, 37-400 Nisko odbierała odpady w miesiącach styczeń-marzec 2020 roku.

Gmina przed udzieleniem zlecenia w/w firmie ogłosiła trzy postępowania przetargowe na odbiór i zagospodarowanie odpadów komunalnych w roku 2020 z nieruchomości zamieszkałych. Dwa postępowania unieważniono ponieważ złożone oferty znacznie przekraczały kwotę jaką gmina zamierzała przeznaczyć na sfinansowanie zadania. W trzecim postępowaniu również najkorzystniejsza oferta przekroczyła założoną kwotę na sfinansowanie zadania. Gmina zamierzała zwiększyć kwotę na sfinansowanie zadania tj. do kwoty najkorzystniejszej oferty. Niestety tuż przed zawarciem umowy oferent zrezygnował z podpisania umowy, ale w celu zachowania ciągłości odbioru i zagospodarowania odpadów komunalnych w miesiącach styczeń – marzec 2020 r. udzieliła jej zamówienia na podstawie art. 67 ust. 1 pkt 3 ustawy z dnia 29 stycznia 2004 r. Prawo zamówień publicznych (j. t. Dz. U. z 2019 r. poz. 1843 z późn. zm.).

- 2) EKOLAND Sp. z o. o. ul. Piłsudskiego 14, 23-200 Kraśnik odbierała odpady komunalne w miesiącach kwiecień-grudzień 2020 roku. Firma została wyłoniona w drodze przetargu.

Nieruchomości niezamieszkałe nie zostały objęte systemem odbioru odpadów komunalnych.

W skład strumienia odpadów komunalnych odbieranych i zagospodarowywanych z terenu Gminy Potok Wielki wchodziły:

- 1) papier, metal, tworzywa sztuczne oraz opakowania wielomateriałowe, łącznie jako frakcja sucha odpadów komunalnych;
- 2) szkło;
- 3) odpady ulegające biodegradacji,
- 4) przeterminowane leki;
- 5) odpady niebezpieczne takie jak: przepracowane oleje, rozpuszczalniki, farby, środki ochrony roślin, w tym opakowania po tych środkach, lampy rtęciowe,
- 6) zużyte baterie i zużyte akumulatory;
- 7) zużyty sprzęt elektryczny i elektroniczny, w tym zużyte świetlówki oraz zużyte energooszczędne źródła światła;





- 8) zużyte opony z samochodów osobowych i ciężarowo-osobowych, motocykli, motorowerów, rowerów, wózków rowerowych i inwalidzkich, czterokołowców oraz przyczep do tych pojazdów;
- 9) odpady budowlane i rozbiórkowe, które powstały w wyniku prowadzenia drobnych robót budowlanych lub remontów nie wymagających pozwolenia na budowę ani zgłaszania zamiaru prowadzenia robót do starosty;
- 10) meble i inne odpady wielkogabarytowe obejmujące odpady, które ze względu na swoje rozmiary i masę nie mogą być umieszczone w pojemnikach stosowanych na terenie nieruchomości, w szczególności łóżka, materace, wózki dziecięce, deski;
- 11) pozostałe, niewymienione w pkt 1-10, odpady komunalne powstałe na terenie nieruchomości zakwalifikowane się jako frakcję mokrą;
- 12) odpady zmieszane.

Odpady zmieszane były gromadzone w pojemnikach o pojemności 120 L w zabudowie jednorodzinnej oraz 240 L w zabudowie wielorodzinnej.

Odpady segregowane (frakcja sucha i szkło) były zbierane w worki o pojemności 120L w zabudowie jednorodzinnej oraz pojemniki o pojemności 240 L w zabudowie wielorodzinnej.

Odpady biodegradowalne mieszkańcy kompostowali na przydomowych kompostownikach. Pozostałe odpady powstające w gospodarstwach domowych w sposób niecykliczny, jednakże stwarzające problem w zagospodarowaniu (pkt 1-10), odebrano z PSZOKu w Potoku Wielkim jeden raz w ciągu roku.

Powstałe na nieruchomościach odpady usuwano zgodnie z opracowanym i dostarczonym właścicielom nieruchomości, przez Wykonawcę, harmonogramem odbioru. Odbiór odpadów odbywał się z następującą częstotliwością:

- w zabudowie jednorodzinnej i wielorodzinnej
  - o odpady zmieszane - raz w miesiącu,
  - o frakcja sucha i szkło - raz w miesiącu.

Firma Zbiórka i transport odpadów komunalnych Józefa Hausner z siedzibą: Wolina ul. Sienkiewicza 74, 37-400 Nisko przekazała odebrane odpady do zagospodarowania w Zakładzie Mechaniczno-Biologicznym Przetwarzania Odpadów Komunalnych ul. Centralnego Okręgu Przemysłowego 25, 37-450 Stalowa Wola.



## RAPORT O STANIE GMINY POTOK WIELKI ZA 2020R.

Odebrane od mieszkańców odpady komunalne firma Ekoland przekazywała głównie do Zakładu Zagospodarowania Odpadów ul. Piłsudskiego 12/3 23-200 Kraśnik. Część odpadów z PSZOKu trafiła do innych podmiotów.

Na terenie Gminy Potok Wielki nie ma możliwości przetwarzania zmieszanych odpadów komunalnych, odpadów zielonych oraz pozostałości z sortowania odpadów.

Zgodnie z kartami przekazania odpadów i sprawozdaniami, odpady te zostały przekazane do Zakładu Zagospodarowania Odpadów w Kraśniku i Zakładu Mechaniczno-Biologicznego Przetwarzania Odpadów Komunalnych w Stalowej Woli.

W ramach wywiązywania się z ustawowego obowiązku zapewnienia porządku i czystości na terenie Gminy Potok Wielki został wyznaczony punkt selektywnego zbierania odpadów komunalnych (PSZOK). Istnieje potrzeba wyposażenia punktu.

### **Ewidencja (stan na dzień 31.12.2020 r.)**

#### **1) Właściciele nieruchomości**

Liczba nieruchomości zamieszkałych w Gminie Potok Wielki wyniosła 1135, z tego ok. 99% wybrało selektywny sposób gromadzenia odpadów. W przypadku stwierdzenia nie złożenia deklaracji o wysokości opłaty za gospodarowanie odpadami komunalnymi właściciele tych nieruchomości na bieżąco wzywani byli do złożenia w/w deklaracji.

#### **2) Ilość odpadów komunalnych wytworzonych na terenie gminy**

W 2020 roku zostało odebranych i zagospodarowanych od właścicieli nieruchomości zamieszkałych z terenu gminy 374,23 Mg odpadów komunalnych, w tym:

200301	Niesegregowane (zmieszane) odpady komunalne	220,180
200199	Inne nie wymienione frakcje zbierane w sposób selektywny	43,760
150107	Opakowania ze szkła	59,760
200101	Papier i tektura	5,640
150102	Opakowania z tworzyw sztucznych	12,160
150101	Opakowania z papieru i tektury	0,820
200307	Odpady wielkogabarytowe	19,440
170107	Zmieszane odpady z betonu, gruzu ceglanego, odpadowych materiałów ceramicznych i elementów wyposażenia inne niż wymienione w 17 01 06	3,600
170604	Materiały izolacyjne inne niż wymienione w 17 06 01 i 17 06 03	0,380



## RAPORT O STANIE GMINY POTOK WIELKI ZA 2020R.

150110	Opakowania zawierające pozostałości substancji niebezpiecznych lub nimi zanieczyszczone (np. środkami ochrony roślin I i II klasy toksyczności - bardzo toksyczne i toksyczne)	0,707
160103	Zużyte opony	3,018
200123	Urządzenia zawierające freony	0,600
200135	Zużyte urządzenia elektryczne i elektroniczne inne niż wymienione w 20 01 21 i 20 01 23 zawierające niebezpieczne składniki	1,908
200136	Zużyte urządzenia elektryczne i elektroniczne inne niż wymienione w 20 01 21, 20 01 23 i 20 01 35	1,317
200128	Farby, tusze, farby drukarskie, kleje, lepiszcze i żywice inne niż wymienione w 20 01 27	0,300
200139	Tworzywa sztuczne	0,640

Wójt Gminy przedłożył w wymaganym terminie Marszałkowi Województwa i Wojewódzkiemu Inspektorowi Ochrony Środowiska sprawozdanie z realizacji zadań z zakresu gospodarowania odpadami komunalnymi za 2020 r.

Poniżej osiągnięte wskaźniki wykazane w sprawozdaniu:

Rodzaj odpadu komunalnego	Narzucony do osiągnięcia w 2020 r. poziom odzysku [%]	Uzyskany poziom [%]
Papier, metal, tworzywa sztuczne, szkło	nie mniej niż 50	27,02
Odpady budowlane i rozbiórkowe	nie mniej niż 70	100

*Tabela powyższa przedstawia uzyskane przez Gminę Potok Wielki w 2020 r. poziomy odzysku odpadów komunalnych*

Fracja odpadu komunalnego	Dopuszczalny poziom masy odpadów do składowania [%]	Uzyskany poziom składowania [%]
Odpady ulegające biodegradacji	nie więcej niż 35	5,84



*Tabela powyższa przedstawia uzyskany przez Gminę Potok Wielki w 2020 r. poziom ograniczenia masy odpadów komunalnych ulegających biodegradacji przekazanych do składowania w stosunku do masy tych odpadów wytworzonych w 1995r.*

**3) Dochody i wydatki w ramach systemu gospodarowania odpadami komunalnymi (stan na dzień 31.12.2020r)**

Wpływy z tytułu opłat za gospodarowanie odpadami to kwota 419 791,87 zł.

W 2020 roku stawki opłaty za gospodarowanie odpadami komunalnymi były następujące:

- a) odpady komunalne zbierane i odbierane w sposób selektywny - 10,00 zł miesięcznie od mieszkańca.
- b) odpady komunalne zbierane i odbierane w sposób nieselektywny – 20,00 zł miesięcznie od mieszkańca.

Wydatki na funkcjonowanie systemu gospodarowania odpadami komunalnymi w roku 2020r. wyniosły kwotę: 394 636,32 zł.

Różnica (dochody i wydatki): 25 155,55 zł.

## **6.5. Gospodarka mieszkaniowa i komunalna**

W zasobie mieszkaniowym Gminy Potok Wielki znajduje się 19 lokali mieszkalnych w tym 15 mieszkań komunalnych i 4 mieszkania socjalne o pow. ogólnej 868,40 m<sup>2</sup> w tym:

- powierzchnia użytkowa mieszkań komunalnych- 700 m<sup>2</sup>,
- powierzchnia użytkowa mieszkań socjalnych – 168,40m<sup>2</sup>.

Wszystkie mieszkania znajdują się w budynkach stanowiących mienie komunalne gminy położonych w miejscowościach:

- 1) Potok Wielki (NZOZ Potok Wielki) – 2 mieszkania,
- 2) Potok Wielki 105 (dawny posterunek Policji)- 2 mieszkania,
- 3) Potok Wielki 103 (agronomówka) – 1 mieszkanie,
- 4) Potok Wielki 82A (lecznica)- 1 mieszkanie,
- 5) Potok Wielki 104 (budynek PSP)-1 mieszkanie,
- 6) Potok Wielki (budynek apteki) – 1 mieszkanie,
- 7) Potoczek 140 (budynek NZOZ Potoczek) – 3 mieszkania,
- 8) Potok Stany 130 (budynek PSP)- 1 mieszkanie,
- 9) Dąbrowica 13 (dawny budynek szkoły) – 2 mieszkania,



10) Zarajec Potocki 58 (dawna szkoła podstawowa)- 5 mieszkań.

Na dzień 31 grudnia 2020 roku niezamieszkałych mieszkań było 4, w tym 1 mieszkanie komunalne i 3 mieszkania socjalne o łącznej pow. 159,40m<sup>2</sup>.

Wszystkie mieszkania znajdujące się w zasobie mieszkaniowym gminy, wyposażone są w energię elektryczną, przyłącze wodociągowe i odprowadzenie ścieków. Do sieci gazociągowej podłączonych jest 6 mieszkań.

Gmina wydzierżawia lokale użytkowe i grunty położone w miejscowościach:

- Potok Wielki (plac GS),
- Potok Wielki ( pawilon handlowy),
- Potok Wielki ( plac SKR),
- Potok Wielki (Ośrodek Zdrowia),
- Potok Wielki (lecznica),
- Potok Wielki (budynek UG),
- Potoczek (Ośrodek Zdrowia).

W roku 2020 na podstawie zawartych umów dzierżaw Gmina Potok Wielki wydzierżawiała magazyny i lokale użytkowe o powierzchni użytkowej 3558,40 m<sup>2</sup> oraz grunty o powierzchni użytkowej 25 377,20m<sup>2</sup>.

Na dzień 31 grudnia 2020 r. zaległości w opłatach za najem lokali użytkowych i mieszkalnych wyniosły 39 545,52 zł.

## **6.6. Pomoc społeczna**

Pomoc społeczna jest instytucją polityki społecznej państwa, mającą na celu umożliwienie osobom i rodzinom przezwyciężanie trudnych sytuacji życiowych, których nie są one w stanie pokonać, wykorzystując własne uprawnienia, zasoby i możliwości.

Pomoc społeczna polega w szczególności na:

- 1) przyznawaniu i wypłacaniu świadczeń przewidzianych w odpowiednich ustawach,
- 2) pracy socjalnej,
- 3) prowadzeniu i rozwoju niezbędnej infrastruktury socjalnej,
- 4) analizie i ocenie zjawisk rodzących zapotrzebowanie na świadczenia z pomocy społecznej,
- 5) realizacji zadań wynikających z rozeznaczonych potrzeb społecznych,



- 6) rozwijaniu nowych form pomocy społecznej i samopomocy w ramach zidentyfikowanych potrzeb.

Zgodnie z ustawą o pomocy społecznej, przyczynami udzielania pomocy rodzinom i osobom mogą być: sieroctwo, bezdomność, bezrobocie, niepełnosprawność, długotrwała lub ciężka choroba, przemoc w rodzinie, potrzeba ochrony macierzyństwa lub wielodzietności, bezradność w sprawach opiekuńczo-wychowawczych i prowadzenia gospodarstwa domowego, zwłaszcza w rodzinach niepełnych lub wielodzietnych, brak umiejętności w przystosowaniu do życia młodzieży opuszczającej placówki opiekuńczo-wychowawcze, trudność w integracji osób, które otrzymały status uchodźcy, trudność w przystosowaniu do życia po zwolnieniu z zakładu karnego, alkoholizm lub narkomania, zdarzenie losowe i sytuacja kryzysowa, klęska żywiołowa lub ekologiczna.

Prawo do świadczeń pieniężnych z pomocy społecznej przysługuje:

- 1) osobie samotnie gospodarującej, której dochód nie przekracza 701,00 zł,
- 2) osobie w rodzinie, w której dochód na osobę nie przekracza kwoty 528,00 zł,
- 3) rodzinie, której dochód nie przekracza sumy kwot kryterium dochodowego na osobę w rodzinie określonego w ustawie o pomocy społecznej.

Zgodnie z ustawą o pomocy społecznej dochód z 1 ha przeliczeniowego wynosi 308,00 zł miesięcznie.

W 2020 roku Ośrodek Pomocy Społecznej w Potoku Wielkim realizował zadania w postaci przyznawania i wypłacania następujących świadczeń:

### **1) Zasiłek stały**

Zasiłek stały przysługuje:

- 1) pełnoletniej osobie samotnie gospodarującej, niezdolnej do pracy z powodu wieku lub całkowicie niezdolnej do pracy, jeżeli jej dochód jest niższy od kryterium dochodowego osoby samotnie gospodarującej;
- 2) pełnoletniej osobie pozostającej w rodzinie, niezdolnej do pracy z powodu wieku lub całkowicie niezdolnej do pracy, jeżeli jej dochód, jak również dochód na osobę w rodzinie są niższe od kryterium dochodowego na osobę w rodzinie.

Zasiłek stały ustala się w wysokości:

- w przypadku osoby samotnie gospodarującej - różnicy między kryterium dochodowym osoby samotnie gospodarującej a dochodem tej osoby, z tym, że kwota zasiłku nie może być wyższa niż 645,00 zł miesięcznie;



- w przypadku osoby w rodzinie - różnicy między kryterium dochodowym na osobę w rodzinie a dochodem na osobę w rodzinie.

W roku 2020 Ośrodek wypłacił zasiłki stałe 21 osobom ( 212 świadczeń) na kwotę 123 590,07 zł.

Składki na ubezpieczenie zdrowotne dla tych osób na kwotę 11 123,05 zł.

## **2) Zasiłek okresowy**

Zasiłek okresowy przysługuje w szczególności ze względu na długotrwałą chorobę, i niepełnosprawność, bezrobocie, możliwość utrzymania lub nabycia uprawnień do świadczeń z innych systemów zabezpieczenia społecznego. Zasiłek okresowy przysługuje:

- osobie samotnie gospodarującej, której dochód jest niższy od kryterium dochodowego osoby samotnie gospodarującej;
- osobie w rodzinie, której dochód jest niższy od kryterium dochodowego rodziny.

Wysokość zasiłku okresowego ustala się:

- w przypadku osoby samotnie gospodarującej – do wysokości różnicy między kryterium dochodowym osoby samotnie gospodarującej a dochodem tej osoby;
- w przypadku rodziny – do wysokości różnicy między kryterium dochodowym rodziny a dochodem tej rodziny.

Zasiłki okresowe w 2020 r. otrzymało 57 osób ( świadczeń 307 ) na łączną kwotę 125 183,21 zł.

## **3) Dożywianie w ramach rządowego programu „Posiłek w szkole i w domu”**

W ramach realizacji rządowego programu „Posiłek w szkole i w domu” w 2020r. skorzystało:

- 101 dzieci, na kwotę 16 972,50 zł
- 31 osób, w formie zasiłku celowego na zakup żywności lub produktów żywnościowych, na kwotę 19 900,00 zł, w tym jedno świadczenie rzeczowe.

Łącznie na ten cel wydatkowano 36 872,50 zł ( z czego wkład własny to 7 374,50 zł oraz dotacja 29 498,00 zł).

## **4) Zdarzenia losowe**

W wyniku sytuacji nagłych, kryzysowych ( śmierć, nagła choroba) w 2020r. Ośrodek Pomocy Społecznej w Potoku Wielkim objął pomocą 6 osób na kwotę 14 887,10 zł , w formie zasiłku celowego z zadań własnych gminy.

## **5) Zasiłki celowe i w naturze**



W celu zaspokojenia niezbędnej potrzeby bytowej może być przyznany zasiłek celowy. Zasiłek celowy może być przyznany w szczególności na pokrycie części lub całości kosztów zakupu żywności, leków i leczenia, opału, odzieży, niezbędnych przedmiotów użytku domowego, drobnych remontów i napraw w mieszkaniu, a także kosztów pogrzebu.

W szczególnie uzasadnionych przypadkach osobie i rodzinom o dochodach przekraczających kryterium dochodowe Ośrodek przyznawał specjalny zasiłek celowy.

Zasiłek ten przysługuje w wysokości nie przekraczającej odpowiednio kryterium dochodowego osoby samotnie gospodarującej lub rodziny i nie podlega zwrotowi.

W 2020 roku zasiłki celowe otrzymało 12 osób na kwotę 5 652,04 zł, oraz specjalne zasiłki celowe otrzymało 33 osoby na kwotę 14 751,00 zł.

Realizacja pomocy społecznej może nastąpić dopiero po kompletnym rozpoznaniu środowiska (łącznie z ustaleniem dochodu, możliwości uzyskania dodatkowych źródeł dochodu, sytuacji zdrowotnej, stosunków rodzinnych, warunków mieszkaniowych). Wymaga to wielokrotnych wizyt w środowisku, kontaktów z zakładami pracy, służbą zdrowia, zakładami karnymi, ZUS, KRUS, PUP, dyrekcjami szkół i samorządami.

Zadaniem obowiązkowym pomocy społecznej jest również praca socjalna, która polega na pomocy rodzinie w sposób niematerialny. Pracownik socjalny musi posiadać umiejętność nawiązywania kontaktów z podopiecznym, obiektywnie oceniać sytuacje i samodzielnie podejmować decyzje. W ramach pracy socjalnej rozwiązywanych jest wiele problemów nie podlegających ewidencji statystycznej np.: pomoc w uzyskaniu świadczeń rentowych, kompletowaniu dokumentów w różnych sprawach, kontakty z poradnią zdrowia psychicznego.

W 2020 roku pracownicy socjalni interweniowali w środowisku 14 razy (były to informacje osobiste, telefoniczne, pisemne, w tym anonimowe).

### **6) Usługi opiekuńcze**

Ośrodek Pomocy Społecznej w Potoku Wielkim organizował osobom samotnym, które z powodu wieku, choroby lub innych przyczyn wymagały pomocy innych osób, a były jej pozbawione, pomoc w formie usług opiekuńczych. W okresie sprawozdawczym 7 osób skorzystało z tej formy wsparcia. Zadanie jest realizowane z zadań własnych, a na realizację tego zadania wydatkowano kwotę 55 205,08 zł





### **7) Wynagrodzenie za sprawowanie opieki**

W przypadku sprawowania opieki prawnej nad osobą ubezwłasnowolnioną przysługuje wynagrodzenie za sprawowanie opieki. Ustanowienie opiekuna prawnego następuje na podstawie orzeczenia sądu. W 2020r. Ośrodek wypłacił wynagrodzenie w wysokości 3 600 zł. Do wynagrodzenia za opiekę przysługuje 1,5 % jako koszty obsługi otrzymanej dotacji celowej ( 54 zł ).

### **8) Domy Pomocy Społecznej**

Do domu pomocy społecznej w 2020 roku skierowano 3 osoby. Łącznie w 2020 roku 9 osób pochodzących z Gminy Potok Wielki zamieszkiwało w domach pomocy społecznej ( 6 osób w DPS w Janowie Lubelskim, 1 osoba w DPS w Dębicy, 1 osoba w DPS w „Różance”, 1 osoba w Tyszowcach ). Koszty związane z pobytem osób w dps w 2020 stanowią kwotę : 183 144,10 zł.

### **9) Wspieranie rodziny**

Zgodnie z art. 179 ust. 1 ustawy z dnia 9 czerwca 2011 r. o wspieraniu rodziny i systemie pieczy zastępczej (t.j. Dz. U. z 2020 r., poz. 821 z późn.zm. ) w terminie do dnia 31 marca każdego roku wójt składa radzie gminy roczne sprawozdanie z realizacji zadań z zakresu wspierania rodziny oraz przedstawia potrzeby związane z realizacją zadań.

Rodzinie przewyżającej trudności w wypełnianiu funkcji opiekuńczo-wychowawczych Wójt zapewnia wsparcie, które polega w szczególności na:

- 1) analizie sytuacji rodziny i środowiska rodzinnego oraz przyczyn kryzysu w rodzinie,
- 2) wzmocnieniu roli i funkcji rodziny,
- 3) rozwijaniu umiejętności opiekuńczo-wychowawczych rodziny,
- 4) podniesieniu świadomości w zakresie planowania oraz funkcjonowania rodziny,
- 5) pomocy w integracji rodziny,
- 6) przeciwdziałaniu marginalizacji i degradacji społecznej rodziny,
- 7) dążeniu do reintegracji rodziny.

W/w zadania realizowali pracownicy socjalni zatrudnieni w Ośrodku oraz asystent rodzinny, psycholog, terapeuta ds. rozwiązywania problemów alkoholowych oraz prawnik w ramach partnerskiego projektu realizowanego ze Stowarzyszeniem Wspierania Aktywności „BONA FIDES” dofinansowanego z Funduszy Europejskich.

Wspieranie rodziny jest prowadzone w formie pracy z rodziną oraz pomocy w opiece i wychowaniu dzieci. Wspieranie prowadzone jest za jej zgodą i aktywnym udziałem,



z uwzględnieniem zasobów Gminy oraz źródeł wsparcia zewnętrznego. Praca z rodziną jest prowadzona także w przypadku czasowego umieszczenia dziecka poza rodziną.

W przypadku gdy Ośrodek Pomocy Społecznej poweźmie informację o rodzinie przeżywającej trudności w wypełnianiu funkcji opiekuńczo-wychowawczych, pracownik socjalny przeprowadza w tej rodzinie wywiad środowiskowy, na zasadach określonych w ustawie o pomocy społecznej. Po przeprowadzeniu wywiadu pracownik socjalny dokonuje analizy sytuacji rodziny. Jeżeli z analizy wynika konieczność przydzielenia rodzinie asystenta rodziny, pracownik socjalny występuje do kierownika ośrodka z wnioskiem o jego przydzielenie.

Pracownicy socjalni Ośrodka Pomocy Społecznej w Potoku Wielkim udzielali porad dotyczących prawidłowego wypełniania funkcji rodzicielskich, prowadzili pracę socjalną, a w przypadku wystąpienia potrzeb, kierowali do placówek specjalistycznych, informowali o możliwości skorzystania z różnych form wsparcia. Pracownicy socjalni współpracowali ściśle z zawodową kuratorską służbą sądową, kuratelą społeczną, funkcjonariuszami policji i innymi osobami pracującymi w obszarze promowania wartości prorodzinnych.

Ponadto Gmina ma obowiązek współfinansowania pobytu dzieci w pieczy zastępczej, co wynika z art. 191 ust. 9 i ust. 10, w/w ustawy. Zgodnie z nim gmina właściwa ze względu na miejsce zamieszkania dziecka (przed umieszczeniem go po raz pierwszy w pieczy zastępczej) wspólnie z powiatem ponosi koszty jego pobytu m.in. w placówkach opiekuńczo-wychowawczych, rodzinnych domach dziecka oraz rodzinach zastępczych. Obowiązek dotyczy dzieci umieszczonych w pieczy zastępczej po 1 stycznia 2012 r.

W przypadku umieszczenia dziecka w rodzinie zastępczej albo rodzinnym domu dziecka gmina ponosi odpowiednio wydatki w wysokości:

- 1) 10 % wydatków na opiekę i wychowanie dziecka - w pierwszym roku pobytu dziecka w pieczy zastępczej;
- 2) 30 % wydatków na opiekę i wychowanie dziecka - w drugim roku pobytu dziecka w pieczy zastępczej;
- 3) 50 % wydatków na opiekę i wychowanie dziecka - w trzecim roku i następnych latach pobytu dziecka w pieczy zastępczej. Taką samą wartość procentową wydatków gmina ma obowiązek ponosić na utrzymanie dzieci w placówce opiekuńczo-wychowawczej.

W roku 2020 r. z terenu Gminy Potok Wielki w pieczy zastępczej nie przebywało żadne dziecko



### 10) Program Operacyjny Pomoc Żywnościowa

W 2019 roku wydano **165 skierowań dla 443 osób** do udziału w Programie, kryterium dochodowe wynosiło:

- a) **1 402,00 zł** dla osoby samotnie gospodarującej,
- b) **1 056,00 zł** przypadku osoby w rodzinie.

W 2020 roku wydano **235 skierowań dla 606 osób** do udziału w Programie, kryterium dochodowe wynosiło:

- c) **1 542,20 zł** dla osoby samotnie gospodarującej
- d) **1 161,60 zł** przypadku osoby w rodzinie.

#### Zestawienie POPŻ Podprogram 2019r

Lp	Data dostawy	Kwota
Nr 1	11 lutego 2020r.	Netto: 21.053,64 zł Brutto: <b>22.188,80 zł</b>
Nr 2	31 marca 2020r.	Netto: 44.020,58 zł Brutto: <b>46.466,35 zł</b>
Nr 3	20 maja 2020r.	Netto: 34.022,06 zł Brutto: <b>35.818,42 zł</b>
Nr 4	11 sierpnia 2020r.	Netto: 33.163,98 zł Brutto: <b>35.880,10 zł</b>

**Razem: 140.353,67 zł.**

#### Utrzymanie Ośrodka

Wydatki budżetowe na utrzymanie Ośrodka w roku 2020 zrealizowano w wysokości 373 640,00 w tym :

- wydatki budżetowe z dotacji celowej wyniosły - 128 741,83 zł
- wydatki ze środków budżetu gminy wyniosły - 244 898,17 zł

Struktura wydatków przedstawia się następująco :

1) wynagrodzenia i pochodne :

- wynagrodzenia osobowe 252 590,62 zł
- dodatkowe wynagrodzenia roczne 20 479,16 zł
- pochodne od wynagrodzeń/składki na ubezpieczenie społeczne i fundusz pracy 40 494,25 zł
- wynagrodzenia bezosobowe 3 600,00 zł



2) utrzymanie ośrodka i wydatki rzeczowe :

- wydatki rzeczowe i remontowe	13 921,71 zł
- prowizje bankowe, usługi pocztowe i telefoniczne	19 428,63 zł
- delegacje służbowe i ubezpieczenie mienia	1 069,20 zł
- fundusz socjalny	8 526,43zł
- wydatki na zakupy inwestycyjne	13 530,00 zł.

**Realizacja zadań z zakresu świadczeń rodzinnych**

Ustawa z dnia 28 listopada 2003 r. o świadczeniach rodzinnych (Dz. U. z 2020 r. poz. 111z późn. zm. ) nałożyła na gminy obowiązek wypłaty świadczeń rodzinnych. Świadczenia rodzinne i koszty ich obsługi, składki na ubezpieczenia emerytalne i rentowe z ubezpieczenia społecznego oraz składki na ubezpieczenie zdrowotne są finansowane w formie dotacji celowej z budżetu państwa.

Świadczeniami rodzinnymi wypłacanymi przez Ośrodek w 2020 roku były:

- zasiłek rodzinny oraz dodatki do zasiłku rodzinnego,
- świadczenia opiekuńcze: zasiłek pielęgnacyjny, specjalny zasiłek opiekuńczy oraz świadczenie pielęgnacyjne,
- jednorazowa zapomoga z tytułu urodzenia się dziecka,
- świadczenia rodzicielskie.

Prawo do zasiłku rodzinnego przysługuje, jeżeli dochód rodziny w przeliczeniu na osobę albo dochód osoby uczącej się nie przekracza kwoty **674,00 zł**. W przypadku gdy członkiem rodziny jest dziecko legitymujące się orzeczeniem o niepełnosprawności lub orzeczeniem o umiarkowanym albo o znacznym stopniu niepełnosprawności, zasiłek rodzinny przysługuje, jeżeli dochód rodziny w przeliczeniu na osobę albo dochód osoby uczącej się nie przekracza kwoty **764,00 zł**. Zgodnie z ustawą o świadczeniach rodzinnych, prawo do zasiłku rodzinnego przysługuje do ukończenia przez dziecko 18 roku życia lub nauki w szkole, jednak nie dłużej niż do ukończenia 21 roku życia, albo 24 roku życia, jeżeli kontynuuje naukę w szkole lub w szkole wyższej i legitymuje się orzeczeniem o umiarkowanym albo znacznym stopniu niepełnosprawności.

Do zasiłku rodzinnego przysługują dodatki z tytułu:

- 1) urodzenia dziecka;
- 2) opieki nad dzieckiem w okresie korzystania z urlopu wychowawczego;
- 3) samotnego wychowywania dziecka;



## RAPORT O STANIE GMINY POTOK WIELKI ZA 2020R.

- 4) wychowywania dziecka w rodzinie wielodzietnej;
- 5) kształcenia i rehabilitacji dziecka niepełnosprawnego;
- 6) rozpoczęcia roku szkolnego;
- 7) podjęcia przez dziecko nauki w szkole poza miejscem zamieszkania.

### Rozdział 85502 Świadczenia rodzinne:

Nazwa świadczenia	wydatki	Liczba świadczeń
zasiłki rodzinne	403 443,00 zł	3396
dodatek z tytułu urodzenia dziecka	13 000,00 zł	13
dodatek z tytułu opieki nad dzieckiem w okresie korzystania z urlopu wychowawczego	11 173,40 zł	29
dodatek z tytułu samotnego wychowywania dziecka	16 212,00 zł	84
dodatek z tytułu kształcenia i rehabilitacji dziecka niepełnosprawnego	17 660,00 zł	166
dodatek z tytułu rozpoczęcia roku szkolnego	20 672,44 zł	208
dodatek z tytułu podjęcia przez dziecko nauki w szkole poza miejscem zamieszkania na pokrycie wydatków ( internat, dojazdy)	61 033,00 zł	801
wynagrodzenia wraz z pochodnymi	34 888,72 zł	12
pozostałe wydatki /fundusz socjalny/	1 550,26 zł	
wydatki rzeczowe	526,00 zł	
dodatek z tytułu wychowywania dziecka w rodzinie wielodzietnej	56 905,00 zł	599
jednorazowa zapomoga z tytułu urodzenia się dziecka	27 000,00 zł	27
zasiłki pielęgnacyjne	202 961,49 zł	951
świadczenia z funduszu alimentacyjnego	86 600,00 zł	199
świadczenie pielęgnacyjne	203 586,00 zł	113
specjalny zasiłek opiekuńczy	30 380,00 zł	49
składki na ubezpieczenia emerytalne i rentowe	47 653,92 zł	148
świadczenia rodzicielskie	85 070,40 zł	94



## RAPORT O STANIE GMINY POTOK WIELKI ZA 2020R.

zasiłki rodzinne „złotówka za złotówkę”	22 282,81 zł	561
wsparcie kobiet w ciąży i rodzin „Za życiem”	0,00 zł	0
<b>RAZEM</b>	<b>1 342 598,44 zł</b>	

**Zasiłek pielęgnacyjny** przyznaje się w celu częściowego pokrycia wydatków wynikających z konieczności zapewnienia osobie niepełnosprawnej opieki i pomocy innej osoby w związku z niezdolnością do samodzielnej egzystencji. Zasiłek pielęgnacyjny przysługuje niepełnosprawnemu dziecku; osobie niepełnosprawnej w wieku powyżej 16 roku życia, jeżeli legitymuje się orzeczeniem o znacznym stopniu niepełnosprawności; osobie, która ukończyła 75 lat. Zasiłek pielęgnacyjny przysługuje także osobie niepełnosprawnej w wieku powyżej 16 roku życia legitymującej się orzeczeniem o umiarkowanym stopniu niepełnosprawności, jeżeli niepełnosprawność powstała w wieku do ukończenia 21 roku życia. W 2020r. Ośrodek Pomocy Społecznej wypłacił 951 zasiłków pielęgnacyjnych na łączną kwotę **202 961,49zł**.

**Świadczenie pielęgnacyjne** z tytułu rezygnacji z zatrudnienia lub innej pracy zarobkowej przysługuje:

- 1) matce albo ojcu,
- 2) opiekunowi faktycznemu dziecka,
- 3) osobie będącej rodziną zastępczą spokrewnioną w rozumieniu ustawy z dnia 9 czerwca 2011r. o wspieraniu rodziny i systemie pieczy zastępczej,
- 4) innym osobom, na których zgodnie z przepisami ustawy z dnia 25 lutego 1964 r. – Kodeks rodzinny i opiekuńczy ciąży obowiązek alimentacyjny, z wyjątkiem osób o znacznym stopniu niepełnosprawności,

– jeżeli nie podejmują lub rezygnują z zatrudnienia lub innej pracy zarobkowej w celu sprawowania opieki nad osobą legitymującą się orzeczeniem o znacznym stopniu niepełnosprawności albo orzeczeniem o niepełnosprawności łącznie ze wskazaniami: konieczności stałej lub długotrwałej opieki lub pomocy innej osoby w związku ze znacznie ograniczoną możliwością samodzielnej egzystencji oraz konieczności stałego współudziału na co dzień opiekuna dziecka w procesie jego leczenia, rehabilitacji i edukacji.

W 2020r. Ośrodek wypłacił 113 świadczeń pielęgnacyjnych na kwotę 203 586,00 zł. Na ubezpieczenia zdrowotne za osoby pobierające niektóre świadczenia rodzinne Ośrodek wydatkował kwotę 12 650,96 zł /110 świadczeń /.

Z funduszu alimentacyjnego wypłaconych zostało 199 świadczeń na kwotę 86 600,00 zł.



### **Program „Rodzina 500 plus”**

Ustawa z dnia 11 lutego 2016r. o pomocy państwa w wychowywaniu dzieci (t.j. Dz. U z 2019 poz. 2407 z późn.zm) nałożyła na gminę obowiązek udzielania wsparcia w postaci przyznawania świadczeń wychowawczych. Prawo do świadczenia wychowawczego przysługuje osobom zamieszkałym na terytorium Rzeczypospolitej Polskiej przez okres w jakim mają otrzymywać świadczenie wychowawcze, chyba że przepisy o koordynacji systemów zabezpieczenia społecznego lub dwustronne umowy międzynarodowe o zabezpieczeniu społecznym stanowią inaczej.

Celem świadczenia wychowawczego jest częściowe pokrycie wydatków związanych z wychowywaniem dziecka, w tym opieką nad nim i zaspokojeniem jego potrzeb życiowych. Świadczenie wychowawcze przysługuje matce, ojcu, opiekunowi faktycznemu dziecka albo opiekunowi prawnemu dziecka do dnia ukończenia przez dziecko 18 roku życia.

Świadczenie wychowawcze przysługuje bez względu na osiągnięty dochód w rodzinie do dnia ukończenia przez dziecko 18 roku życia.

W roku 2020 nasz Ośrodek wypłacił świadczenia wychowawcze dla 462 rodzin na kwotę 4 295 590,28 zł ( 8 637 świadczeń). Wynagrodzenie wraz z pochodnymi dla jednego pracownika 33 313,48 zł, wydatki rzeczowe 1 252,00 zł, usługi pozostałe/ prowizje 413,78 zł, pozostałe wydatki ( fundusz socjalny) 1 550,26 zł. Łącznie na w/w zadanie Ośrodek nasz wydatkował kwotę **4 332 119,80 zł.**

Nabór wniosków na świadczenia wychowawcze odbywał się od 1 lipca 2019r. ( lipiec online, od sierpnia 2019r. w sposób tradycyjny – papierowy ). Okres zasiłkowy trwa od 1 lipca 2019 r. do 31 maja 2021r.

Od 2018r ustanowione zostało świadczenie „**Dobry Start**” . Dla każdego uczącego się dziecka, na podstawie, którego rodziny otrzymają raz w roku 300 zł na każde dziecko uczące się w szkole – bez względu na dochody. Świadczenie "Dobry Start" przysługuje raz w roku na rozpoczęcie roku szkolnego dla dzieci do ukończenia 20 roku życia. Dzieci niepełnosprawne uczące się w szkole otrzymają je do ukończenia przez nie 24 roku życia. Aby otrzymać wsparcie, należy złożyć wniosek. Może to zrobić mama lub tata dziecka, opiekun prawny lub opiekun faktyczny dziecka, a w przypadku dzieci przebywających w pieczy zastępczej – rodzic zastępczy, osoba prowadząca rodzinny dom dziecka lub dyrektor placówki opiekuńczo-wychowawczej. Wnioski o świadczenie są przyjmowane i realizowane



przez te same instytucje , które realizują obecnie świadczenie wychowawcze w ramach programu „Rodzina 500+”.

Wniosek – na „Dobry Start” – należało składać od:

- 1 lipca online przez stronę Ministerstwa Rodziny [empatia.mrpips.gov.pl](http://empatia.mrpips.gov.pl) oraz przez bankowość elektroniczną, za pośrednictwem portalu PUE ZUS
- od 1 sierpnia drogą tradycyjną (papierową) w Ośrodku Pomocy Społecznej w Potoku Wielkim

Świadczenie **nie przysługuje** na dzieci uczęszczające do przedszkola oraz dzieci realizujące roczne przygotowania przedszkolne w tzw. zerówce w przedszkolu lub szkole. Od 2019 roku prawo do świadczenia „Dobry Start „ zostało rozszerzone na dzieci, które we wrześniu zaczną naukę w szkołach policealnych oraz dla dorosłych.

Na świadczenie „Dobry start” w 2020r. Ośrodek wypłacił 527 świadczeń na kwotę 158 100,00 zł dla 347 osób. Wynagrodzenia z pochodnymi 4 172,35 zł oraz usługi pozostałe licencja/druki/ 1054,00 zł. Łącznie 163 326,35 zł.

### **Karta Dużej Rodziny**

Zgodnie z Rozporządzeniem Rady Ministrów z dnia 27 maja 2014r. w sprawie szczegółowych warunków realizacji rządowego programu dla rodzin wielodzietnych OPS w Potoku Wielkim realizował zadanie w formie przyznawania Karty Dużej Rodziny. W 2020 roku wydano 70 Kart Dużej Rodziny. Koszty obsługi Karty Dużej Rodziny finansowane są w całości z budżetu Wojewody. Na obsługę Karty Dużej Rodziny i wydatki rzeczowe otrzymaliśmy dotację w wysokości 340,00 zł, natomiast Ośrodek wydatkował kwotę 182,00 zł.

### **Zespół Interdyscyplinarny**

W 2020 roku odbyło się 4 spotkania Zespołu Interdyscyplinarnego zgodnie z ustawą o przeciwdziałaniu przemocy w rodzinie. Ponadto 9 razy zbierała się grupa robocza. Na posiedzenia grup zapraszane były osoby doznające przemocy w rodzinie i wzywane osoby stosujące przemoc. W 2020 roku 11 rodzin objętych było procedurą „Niebieskiej Karty” ( 11 NK nowych w 2020r, natomiast 4 NK z poprzednich lat ).

Na działalność Zespołu Interdyscyplinarnego Ośrodek wydatkował kwotę 1 421,50 zł / usługi pocztowe, szkolenia /.





### Pozostała działalność

1. Wydatki rzeczowe: utrzymanie lokalu socjalnego w Zarajcu Potockim, na ten cel OPS wydatkował kwotę 1 531,51zł (zakup węgla).
2. Zgodnie z zawartym porozumieniem z Powiatowym Urzędem Pracy w Janowie Lubelskim w sprawie organizacji **prac społecznie użytecznych**, w roku 2020 Ośrodek nasz skierował 3 osoby do w/w prac. Na wynagrodzenie za prace społecznie użyteczne wydatkowano kwotę 4 214,00 zł ( refundacja z PUP 2 528,60 zł ( 60 %), z zadań własnych 1 685,40 (40 %).

### 6.7. Oświata i edukacja

W roku 2020 na terenie Gminy Potok Wielki funkcjonowały trzy Publiczne Szkoły Podstawowe: im. Ofiar Katynia w Potoku Wielkim, im. Jana Pawła II w Potoczku, im. Romualda Traugutta w Potoku-Stanach oraz Samorządowy Zespół Oświaty w Potoku Wielkim.

W miesiącu wrześniu 2020r. naukę rozpoczęło łącznie 478 uczniów z tego:

Szkoła	Liczba uczniów			Razem
	szkoła podstawowa	oddział przedszkolny	punkt przedszkolny	
PSP Potok Wielki	117	15	15	147
PSP Potoczek	119	45	0	164
PSP Potok- Stany	112	20	35	167
<b>Razem</b>	<b>348</b>	<b>80</b>	<b>50</b>	<b>478</b>

W 2020 roku do egzaminu ósmoklasisty przystąpiło ogółem 35 uczniów.

Szkoła	Liczba uczniów	Jęz. Polski Stanin	Matematyka Stanin	Jęz. Angielski Stanin
PSP w Potoku Wielkim	14	8	8	6
PSP w Potoczku	10	6	7	3
PSP w Potoku-Stanach	11	4	6	4



Średnie wyniki uczniów w gminie oraz liczba szkół z wynikiem niskim średnim i wysokim.

Gmina	Przedmiot	Liczba uczniów z wynikiem			Liczba szkół z wynikiem		
		niskim	średni m	wysokim	niskim	średni m	wysoki m
Potok Wielki	Język polski	6	17	12	0	2	1
	Matematyka	4	20	11	0	1	2
	Język angielski	11	15	9	1	2	0

Wynik średni z języka polskiego osiągnęli uczniowie Szkoły Podstawowej w Potoczku i Szkoły Podstawowej w Potoku-Stanach, a wynik wysoki osiągnęli uczniowie Szkoły Podstawowej w Potoku Wielkim.

Wynik średni z matematyki osiągnęli uczniowie Szkoły Podstawowej w Potoku-Stanach, a wynik wysoki osiągnęli uczniowie Szkoły Podstawowej w Potoczku i Potoku Wielkim.

Wynik niski z języka angielskiego osiągnęli uczniowie Szkoły Podstawowej w Potoczku, a wynik średni osiągnęli uczniowie Szkoły Podstawowej w Potoku Wielkim i Szkoły Podstawowej w Potoku-Stanach.

Średnie wyniki w % w gminie, powiecie i województwie.

Średni wynik w %:			
	Język polski	Matematyka	Język angielski
gmina	64	56	47
powiat	61	48	51
województwo	60	46	52

Zatrudnienie nauczycieli na 1 września 2020r. wyniosło:

Szkoła	Liczba nauczycieli					Etaty
	stażyści	kontraktowi	mianowani	dyplomowani	Razem	
PSP Potok Wielki	0	2	5	14	21	16,17
PSP Potoczek	0	2	5	17	24	16,52
PSP Potok- Stany	0	3	6	17	26	19,00
<b>Razem</b>	<b>0</b>	<b>7</b>	<b>16</b>	<b>48</b>	<b>71</b>	<b>51,69</b>



## RAPORT O STANIE GMINY POTOK WIELKI ZA 2020R.

W stosunku do roku 2019 liczba etatów nauczycieli zmniejszyła się o 4,41.

Zatrudnienie pracowników niebędących nauczycielami w szkołach na dzień 1 września 2020r wyniosło:

Szkoła	Osoby	Etaty
PSP w Potoku Wielki	7	7
PSP w Potoczku	6	6
PSP w Potoku-Stanach	9	8,5
Razem	22	21,5

Ogółem wydatki na oświatę w 2020r. wyniosły 6.560.933,02 zł. i zostały pokryte z: subwencji oświatowej w kwocie 4.317.214,00 zł., dotacji celowych w wysokości 357.282,74zł. oraz środków własnych Gminy w wysokości 1.886.436,28zł.

Według Ministerstwa Edukacji Narodowej subwencja oświatowa za 2020r. na jednego ucznia wyniosła 5.917,89zł., natomiast faktyczne wydatki na jednego ucznia stanowiły kwotę:

Publiczna Szkoła Podstawowa w Potoku Wielkim	<b>12.167,38zł.</b>
Publiczna Szkoła podstawowa w Potoczku	<b>11.199,23zł.</b>
Publiczna Szkoła Podstawowa w Potoku-Stanach	<b>11.664,88zł.</b>

Koszt roczny utrzymania jednego dziecka w Punktach Przedszkolnych w Potoku Wielkim i Potoku-Stanach wyniósł 9.273,34zł. i został pokryty z dotacji w wysokości 1.435,00zł. oraz środków własnych Gminy w kwocie 7.838,34zł.

Wykonanie budżetu za rok 2020 przedstawia się następująco:

Wydatki na płace i pochodne	5.303.146, 01
Odpis na ZFŚS	239.731,00
Dowożenie uczniów	76.671,58
Doskonalenie zawodowe n-li	4.159, 00
Dodatek wiejski dla n-li	245.733, 33
Wydatki majątkowe	20.484, 57
Pozostałe wydatki rzeczowe	337.857, 86
Stypendia szkolne	84.880, 00



Podręczniki	39.888, 82
Dotacje za dzieci	93.395, 36
Zdalna szkoła	114.985,49
<b>Ogółem wydatki</b>	<b>6.560.933,02</b>
Wydatki sfinansowano z:	
Subwencji oświatowej	4.317.214,00
Środków własnych Gminy	1.886.436,28
Dotacji celowych ogółem w tym:	357.282,74
Pomoc materialna	67.904, 00
Podręcznik	39.888, 82
Aktywna tablica	14.000, 00
Wychowanie przedszkolne	120.504,43
Zdalna szkoła	114.985,49

W stosunku do kwoty wydatkowanej subwencja oświatowa stanowiła – **65,80%**, środki własne Gminy – **28,75%** i dotacje celowe – **5,45%**.

Jak wynika z wykonania budżetu za 2020r. subwencja oświatowa w **81,41%** pokryła wydatki na płace i pochodne.

W 2020 roku z pomocy materialnej o charakterze socjalnym zgodnie z art. 90d ustawy o systemie oświaty skorzystało 63 uczniów.

W celu zapewnienia uczniom objętych obowiązkiem szkolnym dostępu do bezpłatnych podręczników i materiałów ćwiczeniowych przeznaczonych do obowiązkowych zajęć edukacyjnych z zakresu kształcenia ogólnego zakupiono podręczniki i materiały ćwiczeniowe na kwotę – 39.888,82zł.

W ramach Rządowego programu rozwijania szkolnej infrastruktury „Aktywna tablica” skorzystała Publiczna Szkoła Podstawowa w Potoku-Stanach (14.000,00zł stanowiła dotacja a 3.500,00zł środki własne Gminy).

W Publicznej Szkole Podstawowej w Potoku Wielkim pomalowano trzy sale lekcyjne, wykonano montaż oświetlenia w oddziale przedszkolnym, zakupiono materiały do wykonania nowego zadaszania przed wejściem do budynku w kwocie 4.195,68zł. Dokonano również modernizacji sali gimnastycznej (wymiana orynnowania frontowej strony budynku szkoły) na kwotę 6.910,55zł. Zakupiono trzy laptopy na kwotę 7.697,00zł. oraz pomoce dydaktyczne na kwotę 1.500,00zł



W Publicznej Szkole Podstawowej w Potoczku wykonano modernizację boiska (remont płyty boiska piłkarskiego) w kwocie 9.487,56zł. oraz wykonano modernizację budynku szkoły (wymiana okucia kominów i rynien na budynku) na kwotę 13.574,02zł. W szkole odnowione zostały sale lekcyjne i korytarz, zakupiono dwa telewizory na kwotę 4.958,00zł. oraz pomoce dydaktyczne na kwotę 8.481,98zł.

W Publicznej Szkole Podstawowej w Potoku-Stanach w ramach Rządowego Programu Rozwijania Szkolnej infrastruktury „Aktywna Tablica” zakupiono: tablicę ceramiczną 2 szt. projektor 2 szt. oraz monitor w kwocie 17.500,00 zł. Pomalowano również ściany i sufity na dwóch korytarzach, klatce schodowej i szatni w kwocie 3.700,00 zł. Zakupiono również maty piankowe dla przedszkolaków za 1980,00zł.

Wszystkie Szkoły zakupiły dzienniki elektroniczne oraz otrzymały bezpłatnie z NASK-PIB operator Ogólnopolskiej sieci edukacyjnej po 25 tabletów z dostępem do Internetu.

Szkoła Podstawowa w Potoczku ze środków Rady Rodziców zakupiła tablice pamiątkowe Patrona Szkoły Jana Pawła II na kwotę 3.628,50zł. Natomiast Szkoła w Potoku Wielkim zakupiła firanki, karnisze i rolety na kwotę 1.300,00zł.

W Publicznych Szkołach Podstawowych funkcjonowały świetlice i stołówki szkolne. Uczniowie mieli zapewnione dwu daniowe obiady w kwocie 2,50 zł.. Ogółem dożywianych było 336 uczniów z czego dla 51 uczniów koszt dożywiania pokrywał Ośrodek Pomocy Społecznej w Potoku Wielkim.

W 2020r. uczniowie dowożeni byli do Szkół przez PPHU Jan Majkut, Potok Wielki 112 i Przewóz osób Żuraw Wojciech Potok Wielki 22. Uczniów którym Gmina miała obowiązek zwrotu kosztu zakupu biletu miesięcznego zgodnie z ustawą Prawo oświatowe (3 i 4 km) było 124. Gmina dodatkowo w okresie zimowym od stycznia do lutego dopłacała 100 uczniom po 20,00zł. do biletu.

### **6.8. Kultura**

Na terenie Gminy Potok Wielki funkcjonują:

- 1) Gminny Ośrodek Kultury mieszczący się w miejscowości Potok Wielki i obejmujący Lokalne Centrum Kultury w Potoku-Stanach,
- 2) Gminna Biblioteka Publiczna w Potoku Wielkim oraz jej filia w Potoczku.

#### **Gminny Ośrodek Kultury**

Głównymi zadaniami realizowanymi przez GOK są;



- organizowanie imprez kulturalnych,
- upowszechnianie i promocja kultury lokalnej,
- rozbudowywanie i zaspakajanie potrzeb kulturalnych mieszkańców.

Skład personalny: dyrektor – 1 etat, pracownik gospodarczo techniczny – 1 etat, instruktor ds. wychowania muzycznego –  $\frac{3}{4}$  etatu, sprzątaczką –  $\frac{3}{4}$  etatu.

Gminny Ośrodek Kultury prowadzi zajęcia stałe:

- nauka gry na instrumentach muzycznych ( gitara klasyczna i elektryczna, akordeon, keyboard, perkusja i instrumenty perkusyjne ) oraz zajęcia wokalne,
- próby zespołów : Kapela z Potoka, Stanianki,
- zajęcia rekreacji ruchowej,
- warsztaty rękodzieła.

Gminny Ośrodek Kultury udostępnia: świetlicę (Video, telewizja, muzyka, kawiarenka internetowa), sale widowiskową do gry w tenisa stołowego, siłownię (atlas do ćwiczeń, rowerki, orbitrek, urządzenie wibracyjne, wioślarz, bieżnia).

### **Jedną z zaplanowanych na rok 2020 imprez było Gminne Spotkanie Oplątkowe**

W czwartkowy wieczór 9 stycznia 2020 r. w Sali widowiskowej Gminnego Ośrodka Kultury w Potoku Wielkim odbyło się tradycyjne spotkanie oplątkowe. Ta piękna tradycja zgromadziła w ten wieczór wielu gości, wśród których znaleźli się; księża, przedstawiciele władz Powiatu Janowskiego, radni Rady Gminy Potok Wielki, dyrektorzy szkół i nauczyciele, dyrektorzy i kierownicy jednostek organizacyjnych,, przedstawiciele stowarzyszeń, przedsiębiorcy, druhnny i druhowie OSP, sołtysi oraz mieszkańcy Gminy Potok Wielki. Uroczystość uświetnił występ dzieci i młodzieży z Publicznej Szkoły Podstawowej w Potoczku, a o poczęstunek gości zadbały Panie z poszczególnych Kół Gospodyń Wiejskich.





Realizacja pozostałych imprez kulturalnych została odwołana ze względu na epidemię koronawirusa. W związku z wprowadzonymi obostrzeniami GOK znacząco ograniczył swoją działalność. Zajęcia i imprezy ruchowe zostały częściowo zawieszono.

### **Gminna Biblioteka Publiczna**

Do zadań Gminnej Biblioteki Publicznej należy rozwijanie i zaspakajanie potrzeb czytelniczych i informacyjnych mieszkańców. Z roku na rok zwiększa się zasób księgozbioru, co przekłada się na wzrost czytelnictwa.

Gminna Biblioteka Publiczna mieści się w miejscowości Potok Wielki w budynku dawnej „agronomówki”. Posiada jedną filię w Potoczku.

Biblioteka w 2020 r. pozyskała i wydatkowała 79 920,34 zł dochodów, w tym: z dotacji Gminy Potok Wielki 79 920,00 zł, dopisane odsetki na rachunku bankowym 0,34 zł.

Stan woluminów, zgodnie ze sprawozdaniem przedłożonym do Miejsko- Powiatowej Biblioteki Publicznej w Janowie Lubelskim wynosi 14 982 pozycji o wartości 220 656,02 zł z tego:



## RAPORT O STANIE GMINY POTOK WIELKI ZA 2020R.

Placówka	Stan księgozbioru razem	W tym:		
		dla dzieci i młodzieży	dla dorosłych	Inne
GBP	9 672	2 578	5 714	1
Filia	5 365	2 431	2 690	244
<b>Ogółem</b>	<b>15 037</b>	<b>5 009</b>	<b>8 404</b>	<b>1 624</b>

Liczba czytelników na dzień 31 grudnia 2020 roku wynosiła 517.

Placówka	Czytelnicy	Przedział wiekowy							
		1-5	6-12	13-15	16-19	20-24	25-44	45-60	pow. 60
GBP	284		20	33	54	23	75	40	39
Filia	233	3	27	29	33	26	62	25	28
<b>Ogółem</b>	<b>517</b>	<b>3</b>	<b>47</b>	<b>62</b>	<b>87</b>	<b>49</b>	<b>137</b>	<b>65</b>	<b>67</b>

Liczba wypożyczeń w 2020 r. wyniosła:

Placówka	Liczba wypożyczeń		
	31.12.2019r.	31.12.2020r.	Zmiana
GBP	11 346	3 854	wzrost o 7 492
Filia	2 991	1 612	Spadek o 1 379
<b>Ogółem</b>	<b>14 337</b>	<b>5 466</b>	<b>Spadek o 8871</b>

Spadek wypożyczeń w Gminnej Bibliotece Publicznej i Filii w Potoczku spowodowany był epidemią wirusa Sars-CoV-2. Biblioteka była nieczynna przez 127 dni, na 253 dni pracujące w roku 2020.

### 6.9. Zabytki i pomniki przyrody

W 2019 roku zgodnie z Ustawą z dn. 23 lipca o ochronie zabytków i opiece nad zabytkami (t.j. Dz. U. z 2018 r. poz. 2067 z późn. zm.) została opracowana Gminna Ewidencja Zabytków Gminy Potok Wielki, przyjęta Zarządzeniem Nr 83.2019 Wójta Gminy Potok Wielki z dnia 12 grudnia 2019 roku w sprawie Gminnej Ewidencji Zabytków Gminy Potok Wielki.

Ewidencja składa się z Kart Adresowych Zabytków Nieruchomych w tym:





- Zabytki wpisane do Rejestru Zabytków Nieruchomych – 3 szt.
- Zabytki znajdujące się w Wojewódzkiej Ewidencji Zabytków - 26 szt.
- Stanowiska archeologiczne zapisane w Wojewódzkiej Ewidencji Zabytków – 173 szt.
- Zabytki nieruchome wpisane przez Wójta Gminy Potok Wielki – 9 szt.

### **6.10. Ochrona zdrowia**

Na terenie Gminy Potok Wielki opieka zdrowotna jest świadczona przez niepubliczną służbę zdrowia „Nasza Przychodnia” w ramach kontraktów z NFZ . Usługi te prowadzone są przez:

- Ośrodek Zdrowia w Potoczku,
- Ośrodek Zdrowia w Potoku Wielkim,
- Przychodnię Stomatologiczną w Potoczku.

W gminie znajduje się również: Apteka w Potoku Wielkim, Punkt Apteczny w Potoczku oraz Usługi Weterynaryjne w Potoku Wielkim.

### **6.11. Bezpieczeństwo i ochrona przeciwpożarowa**

Teren Gminy Potok Wielki obsługiwany jest bezpośrednio przez Posterunek Policji w Modliborzycach, w którym służbę pełni 7 policjantów. Posterunek obsługuje również teren Gminy Modliborzyce.

W roku 2020 na terenie Gminy Potok Wielki stwierdzono następującą ilość przestępstw:

1) zagrożenie przestępczością kryminalną:

- kradzież - 3;
- uszkodzenie mienia – 1;
- znęcanie – 2;

2) zagrożenie w ruchu drogowym:

- wypadki – 1;
- kolizje – 10.

Na terenie Gminy Potok Wielki w roku 2020 ujawniono łącznie 12 nietrzeźwych uczestników ruchu drogowego, w tym: 7 nietrzeźwych kierowców pojazdu, 4 nietrzeźwych rowerzystów, 1 kierowcę w stanie po spożyciu alkoholu. Ponadto na terenie Gminy Potok Wielki Policja założyła 9 Procedur „Niebieskiej Karty”.



Na terenie Gminy w ramach działań profilaktycznych zorganizowano 19 spotkań ze społeczeństwem oraz prowadzono szeroką akcję propagandowo-edukacyjną w zakresie obowiązku używania przez pieszych w porze od zmierzchu do świtu w terenie niezabudowanym – elementów odblaskowych.

Za ochronę przeciwpożarową na terenie Gminy Potok Wielki odpowiada Komenda Powiatowa Państwowej Straży Pożarnej w Janowie Lubelskim, którą wspiera 10 jednostek Ochotniczych Straży Pożarnych z terenu Gminy Potok Wielki, w tym 2 – w Potoku Wielkim i Potoku-Stanach – zaliczone do Krajowego Systemu Ratownictwa Gaśniczego. W roku 2020 powstała nowa jednostka Ochotniczej Straży Pożarnej przy Zespole Szkół Centrum Kształcenia Rolniczego w Potoczku. Nowo powstałej jednostce został przekazany w formie darowizny wóz pożarniczy marki STAR 200 od jednostki OSP Potoczek.

W 2020 r. odbyły się manewry (szkolenie) dla druhów strażaków z terenu gminy Potok Wielki, gdzie aktywnie uczestniczyli w różnego rodzaju działaniach ratowniczych, tj.:

- pomoc przedmedyczna (KPP),
- ewakuacja z samochodu uszkodzonego,
- rozciągnięcie linii gaśniczej na dużą odległość – gaszenie pożaru,
- poszukiwanie i ewakuacja ranego z zadymionego pomieszczenia podziemnego (piwnica).

W roku 2020 Gmina Potok Wielki wydatkowała środki w wysokości 223 594,61zł na bieżącą działalność wszystkich jednostek Ochotniczych Straży Pożarnych, które przeznaczone były na: zakup materiałów, paliwa, części do pojazdów, przeglądy techniczne i naprawy samochodów, ubezpieczenia itp. Natomiast na wydatki majątkowe wydatkowano kwotę 99 955,04zł. z tego na:

- za kwotę 17 500,00 zł został zakupiony samochód specjalny marki Star 244 dla jednostki OSP w Potoczku,
- dla OSP Dąbrowica – za 12 000,00zł zakupiono motopompę,
- na modernizację dachu w OSP Stany Nowe wydatkowano 39 186,08 zł,
- na zakup kontenera dla OSP Stawki – 31 268,96 zł.

Dzięki staraniom Wójta Gminy udało się pozyskać środki zewnętrzne na modernizację remiz oraz zakupy sprzętu i ubrań specjalistycznych dla następujących jednostek: OSP Potok-Stany, OSP Potok Wielki, OSP Potok Wielki II, OSP Zarajec Potocki, OSP Stany Nowe i OSP Stawki.



Wielkość dotacji oraz wysokość udziału własnego opisane są szczegółowo na stronach 38-39 Raportu.

## VII. WSPÓŁPRACA Z INNYMI SPOŁECZNOŚCIAMI SAMORZĄDOWYMI

W Gminie Potok Wielki funkcjonują organizacje społeczne:

### 1. Stowarzyszenia:

- Towarzystwo Przyjaciół Gminy Potok Wielki,
- Klub Seniora,
- Zdrowa Wieś,
- Koło Gospodyń Wiejskich w Potoczku,
- Koło Gospodyń Wiejskich w Zarajcu Potockim,
- Koło Gospodyń Wiejskich w Radwanówce,
- Koło Gospodyń Wiejskich w Stawkach,
- Koło Gospodyń Wiejskich w Osinkach.

### 2. Kluby Sportowe:

- Gminny Ludowy Klub Sportowy Potok Wielki,
- Uczniowski Kluby Sportowy przy Publicznej Szkole Podstawowej w Potoku Wielkim,
- Uczniowski Kluby Sportowy przy Publicznej Szkole Podstawowej w Potoczku.

### 3. Ochotnicze Straże Pożarne:

- OSP Potok Wielki (wpisana do KSRG),
- OSP Potok Wielki II,
- OSP Wola Potocka,
- OSP Stawki,
- OSP Osinki,
- OSP Potok-Stany (wpisana do KSRG),
- OSP Stany Nowe,
- OSP w Dąbrowicy,
- OSP Potoczek,
- OSP Zarajec Potocki.

Gmina Potok Wielki współpracuje z dwoma stowarzyszeniami jako członek zwyczajny:

- 1) ze stowarzyszeniem Lokalna Grupa Działania „Leśny Krąg” z siedzibą w Janowie Lubelskim,



- 2) ze stowarzyszeniem Lokalna Grupa Rybacka „Puszcza Sandomierska” z siedzibą w Nowej Dębie.

### VIII. PODSUMOWANIE

Ubiegły rok był dla naszej społeczności czasem próby i mierzenia się z nowymi wyzwaniami, które stawiały przed nami ograniczenia, nakazy i zakazy. Epidemia koronawirusa postawiła nas w nowej nieznannej rzeczywistości. Nasze życie zostało podporządkowane wielu zakazom i nakazom oraz izolacji. Musieliśmy pozostać w domu. Paraliż dotknął wszystkie dziedziny życia. Zamknęły się placówki oświatowe, urzędy, instytucje kultury, placówki podstawowej opieki zdrowotnej. Ograniczone zostały kontakty społeczne, spotkania, a wydarzenia kulturalne i sportowe zostały odwołane. Zaczęliśmy żyć i pracować zdalnie.

W marcu 2020 roku wykonując Rozporządzenie Rady Ministrów zdecydowano o czasowym wyłączeniu bezpośredniej obsługi interesantów w Urzędzie Gminy Potok Wielki. Wdrożono procedury zwiększające bezpieczeństwo: przeorganizowano wejście do budynku Urzędu w celu obsługi interesantów, zainstalowano urnę na korespondencję oraz środki do dezynfekcji. Do Urzędu mogli wchodzić interesanci tylko w sprawach pilnych, przy zachowaniu reżimu sanitarnego. Każda osoba przychodząca do Urzędu obowiązana była do zdezynfekowania dłoni oraz do zasłonięcia nosa i ust.

Z inicjatywy Wójta Gminy ruszyła akcja szycia maseczek ochronnych. Do akcji włączyli się pracownicy Gminnego Ośrodka Kultury w Potoku Wielkim, Publiczne Szkoły Podstawowe, Koła Gospodyń Wiejskich oraz osoby fizyczne.

Dystrybucja maseczek ochronnych rozpoczęła się 17 kwietnia 2020 r. Maseczki dla wszystkich mieszkańców Gminy Potok Wielki dostarczali druhowie z Ochotniczych Straży Pożarnych.

Epidemia w Polsce przeorganizowała wszystkie dziedziny życia. Jednym z obszarów wymagającym wprowadzenia szeregu zmian i alternatywnych rozwiązań była działalność w dziedzinie oświaty. Nauka zdalna to test jaki przeszli dyrektorzy, nauczyciele, uczniowie, dzieci i ich rodzice. Otrzymaliśmy rządowe wsparcie w postaci 23 laptopów z programu Zdalna szkoła oraz 19 laptopów z programu Zdalna szkoła +.

Dyrektorzy Szkół skorzystali z wniosków o zaopatrzenie w bezpłatne środki do dezynfekcji rąk i do powierzchni oraz bezdotykowe dezynfekatory.



Trudności związane z obowiązywaniem stanu epidemii na terenie kraju nie wpłynęły na tempo inwestycji i modernizacji prowadzonych w gminie. Trwały remonty dróg i gminnych budynków, a otrzymane dofinansowania przyczyniły się do wzrostu tempa i jakości rozwoju Gminy Potok Wielki.

Kończą się inwestycje rozpoczęte, startują nowe, przygotowywane są dokumentacje projektowe na kolejne lata. Gmina wydała w 2020 r. 1 001 496,33zł na inwestycje drogowe. W głównej mierze inwestycje były możliwe dzięki Funduszowi Dróg Samorządowych oraz wsparciu z Rządowego Funduszu Inwestycji Lokalnych.

Wsparcie finansowe otrzymały również jednostki Ochotniczych Straży Pożarnych z Funduszu Składkowego Rolnictwa KRUS, Komendanta Głównego Państwowej Straży Pożarnej i z Ministerstwa Spraw Wewnętrznych i Administracji. Z otrzymanych dotacji jednostki zakupiły sprzęt, ubrania specjalne oraz dokonane zostały remonty strażnic w Potoku Wielkim II, Zarajcu Potockim, Potoku Wielkim i Stanach Nowych.

W Roku 2020 po raz pierwszy był realizowany fundusz sołecki. To mieszkańcy poszczególnych sołectw mogli decydować o przeznaczeniu środków zarezerwowanych dla sołectwa. W większości sołectw środki przeznaczono na zakup kruszywa w celu zapewnienia przejezdności dróg transportu rolnego, zakupiono wiaty przystankowe i w trzech sołectwach wykonano odcinki oświetlenia ulicznego. Wydatkowano środki w wysokości 323 909,86 zł.

Wspólnym mianownikiem działań inwestycyjnych jest podnoszenie poziomu życia mieszkańców. Możliwość zaspakajania potrzeb mieszkańców i dalsze tempo rozwoju uzależnione są od sytuacji gospodarczej w kraju, który w 2020 roku odnotował ogromne spustoszenie wynikające z obowiązywania stanu epidemii spowodowanej SARS-CoV-2. Władze gminy będą podejmować działania w celu wdrożenia programu racjonalnego gospodarowania zasobami i realizacji rozpoczętych lub planowanych inwestycji.



## RAPORT O STANIE GMINY POTOK WIELKI ZA 2020R.

---



*Przebudowa drogi dojazdowej do gruntów rolnych w Osinkach.*



*Przebudowa drogi dojazdowej do gruntów rolnych w Dąbrowicy*



## RAPORT O STANIE GMINY POTOK WIELKI ZA 2020R.



*Przebudowa drogi gminnej nr 108719 w miejscowości Radwanówka – Satny Nowe*



*Wiaty przystankowe w miejscowości Wola Potocka*



*Wiaty przystankowe w miejscowości Dąbrowica*



*Wiata przystankowa w miejscowości Dąbrówka*



*Jedna z 94 szt. przydomowych oczyszczalni ścieków.*



*Promesa na kwotę 500 000,00 zł*





*Oświetlenie uliczne w miejscowości Potoczek*



*Oświetlenie uliczne w miejscowościach: Stawki i Potok Wielki II*



*Modernizacja budynku apteki*